明治三十九年十月十八日第三種郵便物認可 中華郵政特准掛號認為新聞紙類

盛京時報

丙寅陰歷四月二十八日
大正十五年六月八日
中日紀元大典休刊

◇本報價目◇
每月張銅幣八枚
每月現大洋八角
▲外埠連郵價目
每月現大洋九角五分
半年現大洋五圓貳角
全年現大洋拾圓
▲告白刊資
一行五號字十五字起
每一日每行現大洋一角
長期另議

發行人 宮川貫作
編輯人 菊池貞二
印刷人 石原庄太郎
發行所 盛京時報社
哈爾濱 盛京時報支社
大連 盛京時報支社

代論

墮落的民族 (華林)

世界上墮落之民族。只想享受世界文明之幸福。但絕不還償幸福之代價。如火車電燈飛機器械。歐人當發明之始。犧牲人力時光。遇有危險而接踵喪失其生命者。不知凡幾。南北極之探險。試驗飛機而墜地死亡者。時有所聞。而歐人進取如故也。獨獨愛惜生命如中國人。他人發明之利用品。苟不親見其百無危險而安然享受其福利者。絕不輕嘗試之。滬寧鐵路當初建築時。鄉人遇險者。羣將鐵道毀壞之。而棄之海中。今則通行而安然無恙。羣享其利焉。不出代價之中國人。祇不能犧牲自己。而發明一種新事業。以貢獻於世界。今則見俄國革命告成(?)。且有利可圖。於是共產主義。流傳國中。墮落文人。利己青年。皆相稱羨。而大呼特呼。『適應環境』『社會專制』。他們是否認人格問題和個性自由。而不知他們所崇拜之偶像。如馬克司。李寧。是不是由個人而反抗環境。是不是由個人思想而戰勝社會。只慕他們成功。而不知他們當初不容於社會之苦況。中國青年。自己不能做人。自己不能創造。非崇拜一個偶像不可。因為既成了偶像之人。當然是有勢力而成功者。足見中國人心理。趨炎附勢。專以成敗論人。迷信克魯泡特金陶斯道等。也是這樣的心理。總言之『是不知自己做人』。不知自己努力。有所貢獻於世界。只能隨人脚後走。掌大旗抬轎子。中國青年喜為之。而不知彼人也。我亦人也。但中國人永遠不會做人。永遠是奴隸之民族。就是永遠是附會他人之思想學術。而不能自己創造。就是只慕他人成功之名。而自己不納相當之代價。不肯為一種學術犧牲。而有所貢獻於世界。如此墮落之民族。永遠埋沒在墳墓裡。還要吸收生人之膏血。你聽中國青年之呼聲。談進化論者崇拜達爾文。談共產者崇拜馬克斯。談互助者崇拜克魯泡特金。武談力者崇拜拿破崙。偶像都是別人做的。中國青年。不知自己用功。專心研究學問。不知自己努力。熱誠做一種事業。只慕別人成功之名。自己確不肯費力氣。不肯拿出真心幹去。希望不勞而獲坐享太平。天上落下飯來吃。枯葉吹成度寒衣。眞所謂大地有泉皆化酒。長林無處不搖錢。僥倖心最深之中國人。處處想討便宜。這樣看來。真蠢莫如歐美人。他們天天要發明新事業。天天在發明創作之過度中。犧牲許多生命。還要天天去冒險向死路競走。北冰洋之雪穴中。化學之試驗室內。他們大胆做個為學術犧牲之開創人物。這真是中國人眼中所謂蠢豬是也。足見中國人太聰敏過人。因為世界上自有人發明學術發明主義。要我們安然享受。又何必自己去勞心勞力乎。故今日中國青年。高唱人云之何種主義。吾只呼之為『墮落的民族』。是永無希望也。

記者曰。華君之言。深刻沈痛極矣。此可為若干浮薄之青年作當頭棒喝。浮薄青年。固未可以概我偉大之民族也。抑記者猶有所感。以為今日若干青年之弱點。不在崇拜。而在不知所以崇拜。不在不知所以崇拜。而在無所崇拜。若有所崇拜。且知所以崇拜之者。記者猶不欲以墮落薄之。質之華君。以為如何。

西北軍前鋒逼近西苑說
▲聯軍在郊外備戰

北京通信云。西北軍事消息。在最近一週間。至為紛岐。雖連日外間盛傳。昌平沙河失守之說。當局尚絕對否認。但前昨兩日京中謠言甚熾。九城市民隱現恐慌之象。至昨夜砲聲更隆隆不絕。間且夾雜掛槍聲。今晨西直門又啓而復閉。紛傳西北軍已逼近西苑。東交民巷。已特別戒備。除各國僑民多向東交民巷趨避外。一般具有託庇洋大人翼下之資格者。亦紛紛搬運箱籠入使館界。致六國客利諸飯店。又有人滿之患。惟據軍界詢諸有關方面。西北軍退入南口後。奉聯軍東自密雲順義經昌平沙河西至三家店等處。布成一半弧形。聯軍且屢逼近南口。本可突破南口深入西北。惟全部軍事計畫。原由奉直聯晉聯結一致。因種種關聯。迄未行實總攻擊。西北軍遂趁此時機。在居庸南口諸要隘憑險。築成堅固防禦線。南口在歷史上。既有一夫當關。萬兵莫敵之考語。故祇留少數隊兵駐防。另以一小部分別動隊在南口外。時向奉聯軍防地擾亂。雖經聯軍一再擊潰。實則此項別動隊。原為西北軍之一種虛僞的軍略。而將主力軍隊盡調至晉北。近自晉北軍事得手。復以靳雲鶚突被免職。直系內部尚在浮而未固時代。遂急令鄭金聲猛烈反攻。適奉軍因軍略關係。有一部分向東移動。魯軍因張宗昌從事整頓。將前方一部分隊伍向津浦綫調動。在奉聯軍未移動前。本議遣留防地。由直軍接承。故迅日有南口軍事將由直軍獨力担任之說。蓋此次討赤戰事。連克京津。西北軍至南口外。均係奉聯軍力。直奉聯晉既合一致。今後自應由直軍擔任。直方於免靳雲鶚職後。新部各將領。雖表示服從吳佩孚。究竟新在直軍中。為首屈一指之大將。經此一度更張。內部自不無問題。田維勤部之一部。適又奉吳令調援晉。因是在京西之直軍。未能積極向前方移調接防。西北軍得承隙而進。惟奉聯軍在郊外本已為相當作戰之佈置。奉聯當局聞訊。已一面令前方軍隊截擊。一面中止撤兵。故西直門於午前十點鐘又復開城。據聞西北軍這鋒。尚距清華園約二十餘華里。距西直門尚有五十里之遙。奉聯軍且已分途截擊。並在西苑北苑增設防禦。尤以西苑為最密。京師固可保無虞也。

直諸魯張會議時局

濟南通信云。直隸督辦兼省長褚玉璞。以吳佩孚業已抵保。張雨帥即日入關。因某種要事。須與魯張面商。故於卅號午前十二鐘專車來濟。督署事前即派軍警沿途加崗保護。各要人並赴車站迎迓。褚氏下車後。與往迎者稍一周旋。即分乘汽車直赴督署。各要人隨之前往。褚氏當即謁見張宗昌總司令。密談一小時。在督署午餐後。即返製錦市私宅。略事休息。午後八點。赴林代省長宴。十點又赴督署列席軍事會議。在座者有張總司令。林代省長。李藻麟總參議長。金壽良參謀長等。會商應付時局問題。及對於張吳會面。直魯應行提議各事。先由褚氏報告奉方時局 會議之情形。當經決定三項。(一)對於中央政治。主張公開。(二)直魯聯軍此次討赤之戰費及人民之損失。應由中央撥還。(三)請求中央速撥巨欵。賑濟直魯災民。褚氏並向張懇切聲明。直魯一家。本人現雖任直隸督辦名義。一切關係。概如昔日。所有直省一切事務。統祈張總司令主持云云。張氏亦聲明直魯一樣。所有困難問題。本人當然負責解決。談至十二點始散。褚氏赴六軍駐濟辦公處稍休。是夜二點。專車赴青島。面晤畢司令接洽一切。三十一日早八點。張總司令即乘瀛車赴辛莊點驗新兵軍隊。先在大操場觀操。然後將方永昌 段永彬 兩旅親自點驗。將各兵士一一考問。據軍界消息。張總司令預定之裁兵計畫。新兵僅留五分之一。舊兵則裁五分之一。俾與東省收支適合。此次赴辛莊點驗。即為裁汰老弱之入手。是日午後褚玉璞已由青回濟。即赴辛莊晤張總司令。報告與青島畢司令接洽情形。並觀操。三點半褚氏即赴津浦站。到後督署始知。因無機車。候至四點二十五分。始克成行。張總瀛笛一鳴。褚氏車行返津矣。

孫傳芳之談話

英文華北明星報載稱。近據南方傳來消息。時局前途尚難樂觀。聞孫傳芳對往訪之記者。公然指摘魯奴。并謂彼自去冬以來。即抱門羅主義。維持東南五省。決無侵略鄰省之意。但魯省係彼原籍。近有多數同鄉。力求派兵營救。彼無他求。唯有服從眾意耳。故不能與內亂並論云云。

杜錫珪北上

漢口訊。杜錫珪東(一日)到漢。支(四日)將由漢赴保晤吳(佩孚)再入京就職。東方社漢口三日電。新任海軍總長杜錫珪昨夜(三夜)來漢。定明日(四日)赴保謁吳。按杜錫珪因迭經 顏惠慶及吳佩孚之催促。又以吳已啓程北上。遂於上月二十八晚。由滬乘寧車北上。隨帶書報員二人。陸戰隊衛兵八名。參弁四人。當夜抵寧。隨往訪晤孫傳芳。有所接洽。在寧就擱一日。即改乘軍艦。溯江赴漢。於本月一日抵漢口。此行與長江艦隊。頗有接洽。由漢轉乘京漢車直赴保定。與吳佩孚會晤。計期至早今晚始能到保。萬一車行遲緩。則明日方可到達。入京之期。當在八日也。

樊鍾秀出寺矣

開封特訊。樊鍾秀所部建國豫軍。自二軍失敗後。尚餘一萬餘人。盤據襄郟葉魯等縣。以待改編。日前樊氏曾派代表魯子明等四人與寇英傑磋商。寇已應允。派人點驗人數給支。該代表以條件尚未十分滿意。不肯將名册交出。會吳有不准各軍收編通令到汴。而張治公又與樊為仇敵。請求會剿。遂於上月二十四開始開攻。計張治公所部。由臨汝東進。攻魯山寶豐防其西竄。李振亞任應岐所部。由許昌禹縣。進攻襄郟。有南陽駐軍。攻其南面。樊之四代表。均被扣留。拘於警備司令部。現聞樊鍾秀已逃出少林寺云。

賦閒顛話

(木城專電) 東三省官銀號奉大帥天津來電維持奉票須定官價在端午節前須減至二元四五折合現洋一元金票行市須減至一元七八不可以妄行增漲聞官銀號奉到此令擬仍用舊木牌書出行市一面遣人依舊往開原等處收買現洋以供為帥府存儲

(滑稽專電) 近日某官長為維持奉票行情集合總商大開會議某秘書云此事大易既治毛荒須明字意乞即向五金行購幷州快剪五千把以剪其毛治荒之策莫妙以火焚之如欲開荒須定購開荒機不然亦無法可治也

新詩

◇有憶 (續) (王仁裕)

等我割一片素練的似溪流
編作個輕快的小船
讓我們剪——
剪作幅裙樣的輕帆
去罷愛只要我們一變
趁好風向那天外飛航
在那裡建個玲瓏的屋舍
青的河邊要碧綠的玻窗
鳥兒們也不許帶來些消息
再不管那管不了的興隆衰替!
聽!這不是由寺的清鐘?
夜盞早就咽住了歌聲
園門裡轉出一點催歸的燈火
乍明還滅
懸府裏只剩了些兒夢的殘色
飄散消溶!

四月十六夜

◎示嫻 (夢蓀)

請將您底心比一比我底心
倒看誰底狠誰的硬誰度冷!
為您我已經憔悴不成人形
妹妹!到如今您才問我一聲
您當眞愛了我嗎?人間當眞?

△

但我總雖信愛人會變成病
您還在這般懷疑我病已深!
妹妹您把世界看得太無情!
今後只有讓我底慕草證明
他們將一年一度為您發青

—五月廿一日—

身體强壯者小便必清而暢

若小便混濁短少即為有病之證

▲小便之多少清濁○關於人體之康健至大○蓋小便中○有尿酸○為肌肉運動所製出○其性甚毒○若小便不暢○勢必無從排泄○而留滯於血液○致起痛風胆石病等○且小便之清濁多少○亦即內臟患病與否之證○故身體康健者○其小便必清而暢▲雖然欲小便之清且暢○飲以多量之水可矣○不知小便之所以不清不暢○實由於內臟熱積或腎部損傷而起○若服百齡機以消內臟之熱○補以腎部之傷○則五天之內○小便必異常清暢○亦即藥力已直達腎部之證

百齡機藥片價目均按現大洋計算
小瓶一元 每打十元
大瓶二元 每打廿元
東三省總發行所 奉天大西邊門外 九福公司
哈爾濱分銷處秦東西藥商行 及各埠各大藥房均有售出

▲青島 上海行
▲神□丸 六月十四日(浦經由)
▲大連丸 六月九日
▲西京丸 六月十八日(航路變更)
▲天津行
▲長平丸 六月八日
▲天潮丸 六月十一日
▲濟通丸 六月十日
▲龍口行(往復 旅順不行)
▲龍平丸 六月八日
▲香港行
專屬荷客取扱店
▲東洋丸 六月十五日
大連汽船株式會社 電話(代表)四一八五番
奉天部通 圓 丸二商會 電話五八八番

利亞補血丹

八生營養端賴血液充分血液既足體質自可健康德國藥學博士薩福伯君有鑒於此本化學原理生理作用殫心配製利亞補血丹一種專治先天不足後天虧損面黃肌瘦病後失調腰腿疼元神傷耗諸虛百損五勞七傷咳嗽氣喘吐血吐痰血薄氣弱心冲驚悸腦筋不安煩悶憂鬱夜出盜汗腎虧溺濁以及癆瘵痨萎黃病白癜風頭癬白血病惡性瘧疾神經衰弱及一切慢性皮膚病服用此丹健康者可延年益壽久病者可轉弱為强誠人間之聖品也

服法 飯後一粒日三次開白水送下半小時內忌茶
定價每盒百粒現大洋壹圓
奉天小西關大井沿 利亞藥房監製

奉天德商 利利洋行廣告

煤油 發動機 保險 銀櫃

新到

如蒙光顧無任歡迎
地址小西門內 中日電話 一五四三 一一九三番

黑龍江通原林業公司營業廣告

一、本公司係部省合辦股份公司投資資本金一百二十萬元
一、在積大宗松黃花松方圓大木柈量出售
一、自設火鋸輪船各種中外尺寸板片板條俱全
一、承做道方電柱橋樑木廠柱其他建築材料燃料
一、招致東三省上海京津青島各售木地點包銷及代銷者備有優厚酬金
一、本公司為擴充營業計凡能紹介大宗交易者備章函索即寄
公司設哈濱道外十一道街電話二二四號通道理分司通河湯原綏楞分廠哈埠道外十八道街電話六七八號
松浦鎮望奎木斯街倫
理事長 廣鐵生
經理 宋占鼇 謹啓

衛生廣告

本號益善堂藥局新設奉天小西關電車路北坐東朝西樓房門面精潔煥然一新式開設以來不惜重資自運南北各省道地生熟藥材遵古翻新精選經驗發明秘性精製飲片以及一切藥症丸散膏丹俱全修合美備貨眞價廉非比尋常遠近馳名和緩全日不暇食可知良劑有回春之力尤待良醫並除病之方是日昔降臨協力襄助二君皆是世傳專家精於岐黃經本號加禮延聘溫君思錫吕君黎採君方脈婦科專門針灸精通由滬開幕則疎閒有素知名者或接往診視或歸門就醫名和緩全日不暇食可知良劑有回春之力尤待良醫並除病之方且為痼疾造福矣仍恐東省地面遼闊一時未能週知為此登報廣告招徠望各界同仁君子袞贊多方與人同善功德無量此佈
奉天小西關電車路 益善堂主人謹啓

招商局圖南快輪啓事

本輪專走上海之間往返十日幷特備無線電話可聽新聞歌曲行旅如歸准于四月廿九日由營開行各處特佈
奉天代理客票處 西門裡正稻香村 小西門內 啓

奉天中街省城 同義合綢緞呢絨布莊廣告

駒光馳隙 轉瞬和往著來時序已遷 敝號諸貨因之亦預 現已運到 夏季應用各種羅葛紗綢花式新奇顏色姣鮮 以及最新式 女士雨衣斗蓬 價值猶為克已 各貨樣名不一 繁多頗難枚舉總之應有盡有 無美不齊 特聲明 以迎各界諸君採取 倘蒙外埠函購 郵費包皮統歸敝號自理 聊酬遠道惠顧之勝意矣

代理雷允上六神丸 獨秘玉樹神油
中國電話 綢緞部四九七 批發部四九九 軍服部五〇〇

商部註冊 馮氏一丸斷癮之救苦金丹

天靈芝商標
▲直隸省長褒獎 ▲山西省署核准備案 ▲天津警廳化驗註冊 ▲太原警察出示保護 ▲津埠官紳允予提倡 ▲駐津領事均極贊揚 ▲各拒毒會試用有效 ▲風行海內五十九年
此丹專戒鴉啡針毒及鴉片煙癮無論新吸舊癮服藥一丸(按用法)或分吞三丸(分用法)均能斷癮除根不吐不瀉病苦毫無且飲食驟增精神煥發已呈奉△警廳化驗註冊後經△天津烟台渭南榆次山河曲河寧津完縣濮陽黃縣沙河安國昌黎唐縣宣化遂化故城阜平汝南唐山成安定縣樂亭內黃安邱鉅野威縣南宮容城寧晉西吉威縣鄆城沙溪淮安中村東鄆城等處拒毒會試用成效卓著戒除者已指不勝數收到各處謝函謝書四十一處△前往途日在天津各埠披露保付僅收回約本埠大洋一元△本堂代替代△本堂出售此丹歷五十九年非假市上藉廣告售假藥者可比外埠函購加郵費七分△不通滙兌處郵票通用△本堂即奉十一份天津西馬路宣講所前八十號馮家藥店謹啓施送發世保胎資此特別販賣時間照常看發△拒毒會與各省縣欲購者請日尤格外克己以為濟世之心△恭所堪倫此是貝本堂印有(功效說明書)如將此廣告剪下附郵票二分寄至小產滑胎一症靈驗異常看發函索貝收寄費四分

米吃蘭橡皮人力車皮帶大減價
本公司經理米吃蘭人力車帶其堅固耐用過者所言非假也特別推銷路起見將格外大減價
外帶 內帶
每付金票 現售價 八十四 元 五元七毛 一元七毛
米吃蘭總經理 大西邊門外 中英瀛車公司

佳良行 賣最準確的鐘表◎◎
佳良行 賣最美麗的寶石◎◎
佳良行 賣最文雅的粧飾品◎◎
佳良行 賣最便宜的是批發◎◎
奉天城內中街電話七百四十號

中外要電

奉方對吳所備提案

據某方面消息張作霖對于張吳會議之提案方針現經內定大致分列如下 (六日發 北京專電)

一、政治須取公開主義所以會議畢後兩月以內邀集元老及各派代表以開會議 二、奉直提携統一南北 三、徹底討伐國軍以除後患 四、爲李景林韓麟春及田維勤等謀地盤 五、不妨推舉王士珍爲大總統惟須以梁士詒爲國務總理 六、外交問題首先解決中俄懸案 七、討國職費由吳佩孚張作霖張宗昌李景林等協定分配 八、爲維持奉票計挪用關稅二分五厘之增收

田軍態度爲吳疑懼 (五日發 北京專電)

據保定電云吳佩孚于五日下令全軍出動討赤告天誓師旋即開始出動第一第二第三各軍先後出發就中第一軍乃向南口者也

又電田維勤奉令攻擊南口已向長辛店出動惟吳佩孚則尚須暫留保定

又電吳佩孚于今日曾蒞長辛店乃見田軍態度可慮當即急行回保

又電吳佩孚于五日傍晚由長辛店急遽回保因前令進攻南口之田軍忽然由萬壽山方面轉向西直門突然前進且擬倒戈佔長辛店態度實屬可慮

駐贛魯軍星馳赴保 (七日發 漢口專電)

久在江西駐防之吳佩孚系魯軍第一混成旅長張國耀所部約七千人奉吳佩孚令拔防北上該軍昨已抵鄂定于今晚上車急行赴保

吳召蓮伯籌議國會 (五日發 漢口專電)

留漢口中之吳景濂接吳佩孚電召即于昨晚首途前往保定係爲十三年國會復活問題按吳景濂前經奉張通緝有案則果否入京尚屬疑問

張雨亭已抵津門矣 (六日發 天津專電)

鄭謙赴保先會吳氏

張作霖帶同衛兵一千餘人已于六日午前零時半安抵天津下榻於恒記軍衣莊

又電奉張代表鄭謙現已抵保會吳籌議張吳會見事宜

馮玉祥氏已抵德京 (五日發 柏林來電)

馮玉祥已于本日安抵柏林是日多數警官警戒車站附近異常嚴重並有德共產黨員一百五十人及中國留學生各携赤旗表示歡迎馮氏頗有得意之色

中日紳商協議提携 (六日發 東京專電)

上海實業團與日華實業協會昨在銀行集會所時開協議會虞洽卿澁澤兒玉等多數人士均行參會商議經濟提携問題是日虞氏主張略云如願圓滿提携須先取消不平等條約日本側則主張經濟問題與政治問題自當分別進行意見卒未一致結果決定日內再度會議

日豫算方針仍消極 (六日發 東京專電)

大藏省對于明年度豫算之方針仍屬緊縮主義其理由一、財界尚未完全恢復或弛緩於一旦實足以致前此努力歸於泡沫 二、昨年度歲入情形無甚良好 三、十五年度歲入因整理稅制關係頗見減少

縮軍會議引起問題 (六日發 日諾瓦來電)

國際聯盟軍備縮小委員會美國側主張須以陸軍海軍空軍各別會議意法兩國不以爲然討論激烈各不相讓英國則左袒美國日本則維持中立結果決定另組小委員會以資研究

海杜農楊均已入京

(北京六日專電)海軍總長杜錫珪農商總長楊文愷均于今早入京

魏益三有監禁說

(北京六日專電)魏益三有被吳佩孚監禁之說

曹仲珊氏訪吳話舊 (六日發 北京專電)

曹錕于今早帶家眷遷移西陵據稱爲靜養殘年西陵爲清德宗光緒帝之陵寢

又電曹錕于今早五時離京前往西山避暑王懷慶亦隨同前行

又電曹錕離京陽稱爲避暑西山實則爲赴保會吳是日吳佩孚特赴高牌店迎迓曹氏在月台上席棚以內以觀對大總統之禮儀備極悲譴三年舊雨一旦重逢殆不勝悲喜交至鬧二人握手後吞聲良久似各有無限悲傷不能道者畧談數語已相携赴保去矣

靳雲鶚抵保定

(北京六日專電)靳雲鶚已于昨日抵保定

三次官正式任命

(東京六日專電)降旗海軍次官用中文部次官佐竹鐵道次官均已正式任命

膠濟鐵路裁汰路員

(青島五日專電)膠濟鐵路爲節減經費計現裁汰二百餘人

俄利權局開辦

(東京六日專電)駐中俄使館內之利權局已開始辦公

內外紗廠工潮險惡

(上海六日專電)內外棉工廠罷業風潮竟于昨日引起暴動情事形勢頗形險惡

勞働會議閉幕

(日諾瓦五日來電)第八次國際勞働會議已于本日閉幕

日工場法將公布

(東京六日專電)改正工場法定于七月一日公布實施

駐德日使決定

(東京六日專電)駐德大使一缺現經決定岡春一氏繼任

法參院批准羅約

(巴黎四日來電)法國參院現已批准羅喀爾諾條約

中村市長呈辭

(東京七日專電)中村東京市長已于今早呈請辭職

藤澤總務就任

(東京五日專電)藤澤幾之助氏現已就任憲政會總務

時事要聞

決定三路進攻國軍

整備就緒同時下總攻擊令

保定訊。吳佩孚連日召集軍事會議。討論國攻南口戰略。決分中東西三路。中路由沙屯。東路由昌平。西路由白羊城。取包圍西北軍形勢。已飭各路軍隊準備開拔。俟與張作霖會晤後。吳晉奉聯各方。同時下總攻擊令。張英華儘五日內措籌二十萬元。匯赴前敵云。

又訊。光園軍事會議。議決分三路進兵。尅日動員。計(一)東路爲田維勤部。(二)中路爲王爲蔚等部。(三)西路爲魏益三部。吳氏自鄂調來之劉佐龍部擬以少數駐守保定。餘均加入東中兩路應援。各將領已分別準備一切。俟吳氏日內檢閱完畢。即下動員令三路總攻擊云。

據直系某要人稱。吳佩孚對南口軍事。主張積極進行。以救山西之危。而直魯聯軍。則幾日來。尚無大發展。故吳聲稱進攻南口西北軍。本人願負全責。現田維勤部已若干改編。今早(四日)吳佩孚在長辛店檢閱之後。約於明後日可以出發並聞前日午後長辛店田軍總司令部接田維勤由保定來電。謂所部段國璋張萬信。紀元林等。已奉吳玉帥命令。改爲陸軍第二十一第二十二第二十三等混成旅云。

又一報告。除下令王爲蔚。閻治堂等。統率所部與田維勤之一部分軍旅。分路援晉外。並令魏益三全部。開赴京北。助攻南口。以與王閻等部分頭夾擊西北軍。使之首尾不能相應。聞魏爲割白個人心跡起見。亦欲藉此樹立戰功。以息讒言。唯魏王閻等部。開赴前線後。關於保定方面之治安問題。實不能不另有一種得力之軍隊維持。關於此層。聞吳

—則決定由其衛隊擔任。並令米振標所部毅軍。開往保定高碑店琉璃河等處填防云。並聞吳佩孚擬於入京後。即命劉玉春所部之衛隊旅。進駐長辛店一帶。高碑店。琉璃河等處。則定爲毅軍駐守區域。駐該處田維勤之所部。則開往南口一帶。至保定防務。則由米振標駐守云。

據由保定返京某要人之報告。王維城之軍隊。已向正定鐵路一帶移動。大約一星期之內。即可會同由西軍隊進攻大同方面之西北軍矣。田王兩師聞將會同直魯聯軍攻打南口云。

吳佩孚帶來帳棚四千架

▲沿途發給各軍

軍事消息。吳佩孚前因軍界扣留車輛。甚至軍隊有在火車上住居者。以致商貨停滯。無法運輸。曾飭總司令部軍需處向漢口亨記商訂購帳棚四千架。以爲軍隊住宿之用。此項物價已由京漢路局在火車貨物運費項下撥付矣。此次吳氏北上。已將所購之帳棚四千架帶來。沿途發給各軍。一面責令軍隊所佔之貨車。悉數繳回云。

保定開將校懇親大會

吳佩孚當有重要之表示

保定消息。吳佩孚現預定於本月七日在保定開聯軍懇親大會。吳預計長辛店閱兵之行。當時無多。六日準可回保。故開會之期。定爲七日。至開會之地點。則以光園爲之。屆時除齊燮元。王維城。魏益三。陳文釗。及張英華。張其鍠。蔣之常等。均當列席外。其餘各師旅團長暨各師旅參謀長。亦均將列席於斯會。吳擬借此機會。對各將領各要人。縷述其懷抱。今後對於大局所具之決心。故屆時將有大演說。實在意中云。

吳佩孚入京期。外間傳說不一。茲據保定方面消息。吳日內來京之說。並非事實。聞吳今決俟奉張入關抵津。與張約定時間後。方能入京。在張未抵津前。則不單獨入京。以示本人不包辦政治法律各問題之意云。又一消息。吳預定七日在保開懇親會。至遲八日可以來京云。

本政府方面消息。吳佩孚北京行轅。本已定爲參謀部。並業經通知該部當局知照。最近吳氏因參謀部爲中央最高軍事機關。本人如下榻其中。頗不若住於私人房宅之爲妥。故已表示不願住參謀部之意於左右。國務院衛戍司令部警察廳等機關。共同組織之吳張招待處。聞訊後。自昨日起。已另行設法物色私人房宅之空閒者。聞有暫在什錦花園薛之珩宅之擬議云。

東軍事方面消息。吳張招待處爲使利知悉吳氏由保來京之行期。及吳起居一切概況起見。警察總監李壽京氏。昨日(四日)特派西郊偵緝隊長王貴前往保定擔任斯項探詢任務。凡彼方一切行動及需要。隨時以電話或電報報告。俾京中有所準備。警廳於王啟程後。曾致一電於吳氏行營副官處。請對王氏賜予照料云。

畢庶澄之整軍經武

▲校閱海陸軍各部隊 ▲啓用三十二師長印

青島通信云。畢庶澄統率之三十二旅。對去冬改編爲三十二師。當以軍事倥傯。未遑頒給關防。現以軍事粗定。張宗昌特頒發第三十二師銅質關防一顆。於五月二十九日派督署軍務課課員耿東山護送來青交畢接受。畢於三十日上午十時。在提督樓總司令部。行拜印禮啓用關防。宣告就三十二師師長職。已分行各機關及所屬各部隊。啓用新頒關防。當時海陸軍各艦隊旅團。各機關主任長官。均往慶賀。

畢回青後。即手諭各部隊預備校閱。並電令駐高密之衛隊團。亦開拔來青。併行校閱。昨日本埠各部隊及新由石島等處調來之陸戰隊。均集合匯泉大操場。駐高密之衛隊團。亦於昨日趕到。計官兵千餘名馬百餘匹。抵青下車後。逕赴匯泉操場。聽候檢閱。畢俟各部隊到齊後。即偕參謀副官等人赴操場校閱。並對部下簡單訓話。遂令各部隊仍回原防。同時奉到省令裁兵。規定裁汰老弱徒手兵每營不得過百名。由張總司令親自或派員點驗人數。聽候改編云。

畢部衛隊團槍械精良。勇敢善戰。爲畢部之精銳。前奉畢命駐紮高密。剿除諸高一帶土匪。諸高一帶土匪。環境皆山。匪徒嘯聚。向稱老巢。又加去年張懷斌部解散。多半携械潛逃。各軍潰兵游勇。類多綠林英豪。因此膠東一帶之匪患。遂如怒潮奔騰。益發不可遏止矣。最近莒縣知事。以紅槍會匪千餘名。攻取縣城。向駐高密之衛隊團告急。團長孫喜山親率兵士千餘名。星夜馳剿。當將該匪擊潰。向沂水北境竄逃。該團奪回肉票甚多。當場槍殺土匪。不計其數。生擒三十餘名。該團長派弁兵多名。於昨日押解該項俘匪乘車來青。至大港下車。暫押該團駐青辦事處。報告畢氏後。由畢指令送交督察廳戒嚴司令部管押候訊。該匪由山東路經過。皆帶拷鐐。觀者如堵。但該匪均着軍服。大概非潰兵即冒充軍人耳。

豫長之交替

▲劉玉春尚辭

京訊。豫長靳雲鶚自免職後。其省長底缺。吳佩孚氏已委總司令部衛隊旅長劉玉春接替。靳雲鶚氏特於日前(三日)致電河南政務廳長張霽青。令代本人向新長辦理交替務。請早日結束云云。

據漢口電。總部訊。靳雲鶚所遺豫長。吳擬畀劉玉春。劉尙堅辭。

又聞張志潭在靳雲鶚兄弟及吳佩孚之間。均有相當關係。此次吳氏免靳。張事前確有所聞。前日赴津。係爲調停此事。惟聞靳雲鶚對吳此舉。頗形激昂。張因左右爲難。故對交長亦有所表示消極之意云。

據保定電訊。吳佩孚氏昨接蘇督孫傳芳。冬(一日)電。對於吳氏解決靳雲鶚之舉。表示贊同云。

徐州形勢益趨嚴重

▲徐州所駐浙軍調查

徐州快信云。徐州爲蘇省門戶。扼津浦兩路咽喉。北連魯省之南部。當此夏防吃緊。諸該緊要之際。地方兵力及駐防地點。經最近調查大畧情形。記述如次。浙軍第一師師長兼徐州總司令陳儀。設司令部於城內舊道署。第一師第一旅旅長石鐸。駐城東北隅紀功閣。第一團團長朱耀焜。第一營營長陳琮。駐城南山西會館。所部駐隴海鐵道東頭及南關華祖廟等處。第二營營長彭郁靈。駐防豐縣。其第五七兩連駐南城外關岳大王廟。第三營營長任漢章。駐雲龍山。所部駐紮禹王廟大士岩等處。第二團團長季過春。設團部於碭山縣。第一營營長韓璞。率隊駐碭山。第二營營長蔣伯雄。率隊駐蕭縣。第三營營長周藻雲。率隊駐碭山。第二旅旅長徐震方。旅部在浙)第三團團長余懿文。第一營營長(名未詳)所部駐紮城內常平倉及北門街等處。第二營營長蔣鳴崙。設留守營部於南關。全營駐邳縣。第三營營長王會升。駐東關三馬路一帶。第四團團長林蔚。大部分在浙。騎兵營營長徐培根。駐司令部附近。砲兵團團長林顯陽。設團部於南關役家花園。第一營營長施日衡。駐南關一帶。第二營營長婁祥。駐吳氏小學。工兵營營長奚駿聲。駐雲龍山書院。輜重營營長(姓名未詳)全營在浙。憲兵營。駐城內及車站各處。以上約計浙軍一師十五營。其外尚有陸軍第一團(即蘇軍第一支隊改編)團長陳光祖部一二三營。分駐沛豐兩縣。陸軍第二團團長張鎭(即省警備隊第二團改編)部三營。分駐宿睢一帶。浙軍第二十四混成旅長李俊義部第七十五及十八兩團。均駐紮徐北魯南間韓莊柳泉等處。合共約兵力二十七營之譜。計一萬三千餘人。足以維持地方治安云。

西北軍軍火

▲收買與蘇俄供給

京訊。近來西北軍在南口方面。設置匪軍槍械收買處。收買槍砲。大砲四百元。中砲二百元。步槍二十元。手槍十五元。以此定價。努力收買敵軍武器。其費用已預備二百萬元。近來某某軍兵士中。以欠俸不付。抱不平逃走者時有所聞。似與此事有關云。

世界社消息。西北軍最近一月內。新由俄國運到軍火甚多。鹿鍾麟等因獲到如許利器。遂積極進行各路軍事。茲由某方面輾轉刺探。據其所報告者。分錄于下。步槍七千桿。步槍彈七萬發(未全到)騎槍四千桿。騎槍彈(數目不詳)加農砲(十六生的口徑)四尊。附彈一百枚。榴彈砲十五生的口徑三尊。二十生的口徑一尊。附彈共十八箱。約一百八十枚。臼砲(十二口徑砲身極短)六尊。附彈(數目不詳)山砲一尊。一說二尊。(七生的口徑)附彈約四十枚。此砲重量甚巨。射程可達二千米達。至五千米達。另有火焰發射機數具。聞係購自德國。該機用時之裝置。以石油或輕油塗入機中噴筒內。射時燃之以火。其火焰達到若落點。動植各物。皆被燃著。此次大同方面攻城戰。曾施用此機云云。

別錄

治外法權與日側之同情(續)

墨西哥(一八九九年)智利(一九一五年)瑞西(一九一八年)等諸國紛紛援此裁制權此外日本甲午後與中國訂結通商條約以從來之相互的協定改爲片面的即獲得領事裁制權世上叙各國雖以在華僑民數目觀之較旅華外人總數必占多半惟以國數僅佔十之三而其餘各國多自初無此種治外法權也

再以最近中國之抵制治外法權運動著々成功例如一九一九年對于南美勃利維亞國宣言即中勃通商條約二條項下之『最惠國條欵』字樣不含獲得治外法權之意旨又于一九二〇年與波斯締結條約其第四條規定『無論形事與民事在華波斯臣民應一律服從中國法律』等旨惟謂勃謂波均在中國僑民不多雖失治外法權實際上並無甚大影響特至德墺俄等各國最近將其治外法權慨然撤廢則殊爲重大問題影響所及實非淺鮮也

溯自歐戰發生中國于一九一七年參加聯軍同時收回德墺兩國在華租界以資進行否認一切治外法權之策旨又墺國則在一九一九年九月聲明旋依歐戰告終即于一九二一年五月二十日與德締結北京協定以便宣明「撤廢領事裁判權與以正式同意」等限以桑叙爾曼第二百三十四條所列之從來條約繼續有効之旨然因一八六九年之中墺條約不在此列墺國在華之治外法權由此無形消滅德墺兩國因歐戰結果均放棄在華治外法權如墺國在華僑民不出計有一百名雖失該權尙無甚影響惟德國在華之僑民在今日仍有二三千之多駕于墺國而上況且思及該國仍不棄在華活躍之夢想則雖謂戰敗結果不可以此種讓步爲莫大之犧牲也

以中國人何樣主義爲之統治矣即以爲彼等西洋人均屬劣等民族礙難適用中國法律與以莫大之侮蔑也

又以實際上言之中國官憲以西洋人爲難治之民是以如裁制案件任諸外國官憲自行辦理亦所甚望者也此所以自一八四三年向英國以下各國隨求附與治外法權也此種思想歐後持續多年個中並無何等問題也

至十九世紀與二十世紀之交國權論者始見抬頭即以爲在中國有治外法權制度非示白人國之劣等反而表示中國自身之劣等而其存在殊爲中國之恥加以歐戰後已躋乎民族自決國際平等的時代各地被壓迫的民族

又復實際的運動中國亦受其刺戟於是不平等國權拘束論與體面論者等勃然興起其勢波興浪舉如決江河之不可遏矣

次觀俄國撤廢該權之顚末則俄國于一九二四年五月三十一日締結中俄條約其中規定『蘇俄政府同意撤廢在華領事裁判權』又在附屬宣言書聲明云中俄兩國全權關于在華蘇俄國民應服從中國裁判權以及特設公正規定以備撤廢治外法權後所生之局面等事項與以同意等旨俄國僑俄計達八萬人之多實非英僑之一萬四千人英僑之九千人荷僑之三千四百人之比惟與日僑之二十萬人不競而已因撤廢法權而影響非淺之俄國質然爲之中國由此以破竹之勢對列國高呼收回法權亦自然之勢也以上所叙之兩大現象即外而土耳各國之收回國權之事實內有德俄各國在華之撤廢法權均不爲華人要求收回法權之外的原因即幫助的原因也然且根本的原因爲何則中國人之覺醒是也詳言之中國人近來日益覺醒直至觀取該治外法權制度與中國之獨立主權萬難兩立以及該制度之存在實際上與中國莫大之損害等情事以脫離此種束縛爲救國之當務之急也

對此論者或駁之云中國雖有四萬萬人就中之眞正覺醒者果有幾何予對此說亦深切考察現下中國眞正覺醒之知識階級爲數不多而且彼等多由腦筋混淆的多數民衆之被動的支持之事實也然若以此而不爲滿意則今日世界所謂之新覺醒民族雖其爲多孰能稱以『覺醒』字樣耶

日下中國人鼓舞高號者本以主權論與體面論爲主蓋一國內而以最高絕對之權力統治國內則與外國保持均等地位是理之當然也從來之中國不受此公道的待遇即受片面的治外法權也

試看清明規定治外法權之中英兩國間天津條約據其第十五條以下云

第十五條 一英國屬民相涉案件不論人格與權利關係一律由英國官吏查辦

第十六條 一清國民若對英國屬民有刑法上之犯罪須由清國官吏按照清國法律逮捕處罰

(注意)第十六條條文雖以原文照譯然似『英國民人有犯事者皆由英國懲辦中國人欺凌擾害英民者皆由中國地方官自行懲辦兩國交涉事件彼此均須會同公平審斷以昭允當』之誤(譯者附記)

由是以觀英國爲旅華英僑確保已國領事裁判權而對旅英華僑並不附與同樣權利即中國獨受法權束縛而英國並不受之也事實既其如此誰能爲之曲諱也

治外法權制度在歐自古有之也各國之對於貿易興旺以來爲保護己國僑民設置該制之實例不勝枚舉例如維尼斯共和國于一一九九年與君士坦丁之亞歷修斯皇帝締約而爲旅希(臘)維(尼斯)僑獲得治外法權又如一一五四年之維尼斯與皮薩間之條約以及一四四五年之尼斯與夫羅達斯間之條約等均設此種制度者也惟歐洲此種制度均爲相互的規定無一片面的性質與現下中國所受之制度迥然不同者也

中國古時亦有此種相互的治外法權即中俄兩國于一六八九年所訂之蒻爾丁斯克條約是也據其第六條大致畧云無論中俄任何國臣民帶有私務(合法的)越過國境若遇生命財產上之危害之與合須將犯罪人逮捕解還逮捕者側國國境交之該國地方長官(或官憲)云云此項規定直可爲雙面的者也然直至十九世紀一有列國對中國設以片面的治外法權俄國亦豹變其從來之態度對中國強行締結片面的條約也

日本之對華亦在甲午以前並無設有片面的規定也惟歐後取法歐州諸國競訂立此項條約

當中國與歐州諸國締結此種片面的條約之初並不以爲不滿意如主權論或體面論爲時亦並未發生何則當時中國之思想以爲西洋人盡如夷狄即以爲『夷狄似禽獸不可

居間疏通

本欄 投稿準具別名然必須另具眞實姓名住址加蓋名章否則無論事實如何概不揭載

質問之部

▲六十六團長鑒自來剿匪到狠痛快一振砲槍就把徐團給打跑了西豐街也未受傷壞很好很好但是一個匪兵也未打住爲什麽不連快的追赶呢只顧按門翻查翻的東西及查人種種行爲吾也不用細說惟可怪者換粧換錢稍有違者就說你他媽拉吧子不是好人帶着帶着要是還強者以爲眞正陸軍與之分辨則受槍杆下打吃無限之虧還得找保領出眞是二等胡匪可也不愿團長教兵不嚴我東省全是這樣因爲館的專制大帥就是這個行爲要能捨着就是好兵(西豐商民一份子)

▲用莊台車站梅站長惠鑒玆因由用莊台車站起票至營口向由管理局規定每張大洋二角五分如以奉票購票須按市價折合之刻下奉票固屬毛荒然至多不過四元有奇而台端竟自爲風氣不按市價以奉票六元作現洋一元由五月二十八日起凡客人由用莊台至營口者心强索每人奉票一元五角作大洋二角五分否則不準登車似此冒濫錢法殊屬有碍路政且商民更因而驚皇究竟執事以何項以標準以何法爲規定倘希於此欄內迅速逕覆是爲至盼(坐車一份子詢)

▲十一旅長鈞鑒今次貴旅之兵變是因爲什麽變的也不用分說發來不少的大兵把一個狠好的徐團長弃就給斃了商會伽辦米麵欵項不下十餘萬元想是不能給了這個降隊從去歲收的只到於今好幾個月不用說胡子隊請問貴旅奉天那個受過教育的隊要是五六個月不放餉能變不變西豐不教徐團長這樣的維持早就成一片灰土矣你以爲把徐團一斃未有對咱商會伽欵也不給了兵餉也歸你了可以發個大財不顧天理良心的上峯我與徐團是一點關係未不過是心中不平耳(西豐不平人問)

回答之部

▲魏廣秀君鑒貴鏡台各大書局無不有之無須特問也(疏通部覆)

經濟市況

(六日)

奉天▶ ●金票對小洋 近限 …… 前場 …… 後場 七、八〇〇

滿洲商▶ ●大連鈔票 ●鈔票對金票 前場 …… 後場 ……

大連▶ ●大豆 當限 七月限 八月限 九、九〇 六〇、一〇 六〇、五〇 六、〇 六、一五 六、〇八 (建銀)

●豆油 當限 中限 六、三五 (銀建)

開原▶ ●大豆 當限 中限 ……

長春▶ ●開原錢莊 金票對小洋(前場)(後場) 當限 近期 中期 四、〇〇 四八、〇〇

哈爾濱▶ ●大豆(前場)(後場) 當限 七月限 八月限 ……

大阪▶ ●大豆(前場)(後場) 當限 七月限 八月限 三、四〇 三、五〇 ……

大阪▶ 綿紗 ●人絹 童 八圓六〇錢 一〇、三〇 六、一〇

天氣

大連、營口 南或西風晴

長春、奉天 後陰

昨日之溫度 較本年是日 [illegible]

多年不育竟得佳兒

無論男女、因患腎病而致不能生育者、爲數甚多、因生殖器軟弱即腎病之結果也、

今有一人、因患腎病、致乏子嗣、及服第威德補腎丸、身體即轉康健、後即得男孩、第威德補腎丸眞神藥也、請讀下列奇異來函、

江蘇黃渡蒯投先生現居上海交通旅社來函云

余自較體弱、後患遺精腰酸背痛等症、致乏子嗣、堂上抱孫心切、殊覺悵悵、後購得貴公司第威德補腎丸、服之身體即覺強健、內人因而懷孕產一男孩、患腎病者可毋須憂慮、因第威德補腎丸、乃種子傳嗣之良藥也云云、

●●●●●●醫士所介紹之靈藥

醫士所介紹之良藥爲威德補腎丸已得各醫士之讚許、並認爲補腎神子之良劑、本公司敢担保、君服此丸後、能獲實益、請將後方贈券剪下、附郵票一角至本公司、索取試服藥品、則可言之不虛也、

價目　大瓶 二元七角半　半打十五元
　　　小瓶 一元五角　半打八元

東三省總代理 營口 源來盛洋行

美女牌葡萄乾

第一補血妙品

A. Clouet & Company 新加坡經理

小包攜帶便利　食之香甜滋補　做點心最佳

美國葡萄乾公司

大連市愛岩町二二　東三省總經理

葡萄乾公司　大豐洋行

由嬰孩自己藥片之奇功得獲强健肥壯

廣州西關洪蘇石榴巷一號牙科醫生許菊初君其來書述及彼二位女孩均由藥片之功力得獲康壯云樂其函云小女秀冰秀梅因先天不足以致身體虛弱面色青白胃口不開大便閉結四肢消瘦精神疲倦屢醫罔効幸得樂世光君介紹購服自己藥片現小女等得獲肉體之安康皆賴嬰孩自己藥片之賜感激之餘無以爲報爰將小女最近所攝之相片一幅附函寄呈尊處并請登之報端俾世之爲子女計者知所選擇小孩良藥云爾嬰孩自己藥片乃是韋廉士醫生特製保衛小孩之靈藥凡家中之有小兒及嬰孩者不可不購備一瓶於家中以防不時之需也如尊處無從購買可直向上海江西路六十號韋廉士醫生藥局函購每一瓶大洋六角每六瓶大洋三元郵費在內收用郵票

米國新式農業用諸機械

牽引用トラクター　連結機械鋤

合名會社 藤田洋行　奉天浪速通

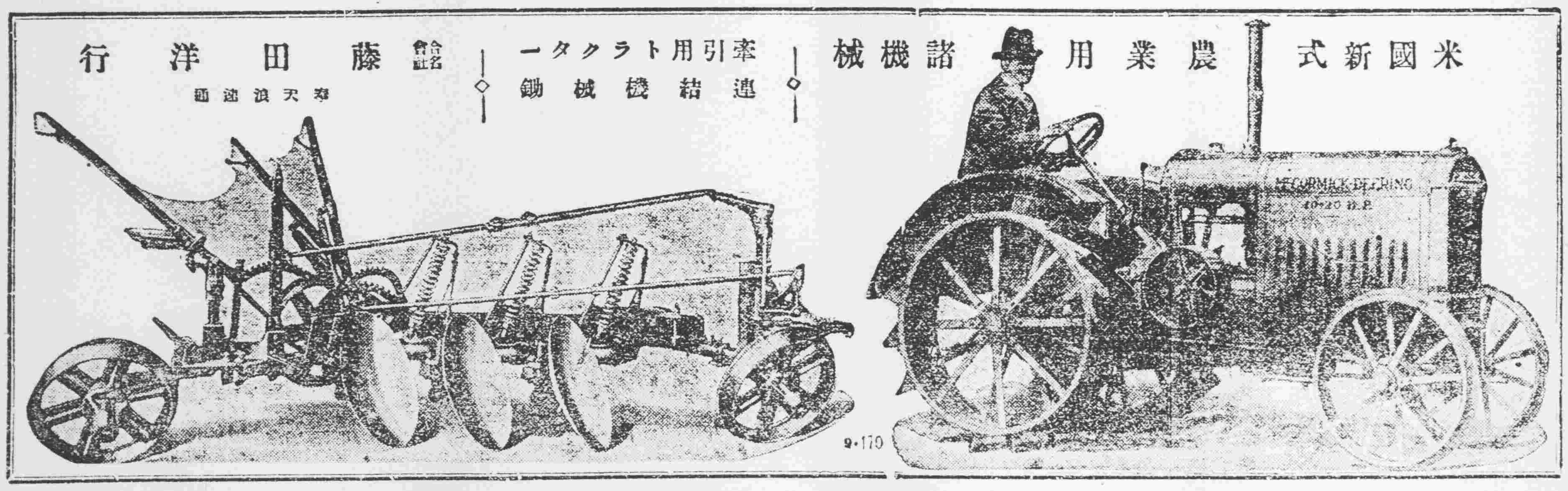

補精保腎丸

腎虛腎寒　背痛腰痠　四肢無力　虛勞等症

陽萎不舉　心跳氣虛　耳聾忘　服用一瓶

房事早洩　面黃肌瘦　夜不安寐　立見功效

夢遺滑精　頭迷眼花　諸般虧損　四時可服

歐美生乳藥

此藥純用泰西各國上等生乳藥料配成專能補血乳立見功效服用一瓶後乳腺暢達乳力汁濃厚乳源充足服之八倍之多而乳弟優於乳汁源百用長八倍使乳藥力發售每瓶一角可謂專門生乳藥也種生乳藥洋二角每打均現洋拾貳圓

總發行所　奉天城內鼓樓南歐美西藥房

▲開原德祥厚　▲鐵嶺明堂

▲草河口　▲懷德縣　▲吉林省　▲八面城　▲公主嶺　▲四平街　▲遼源縣　▲大石橋　▲松樹驛　▲下九台　▲長春　▲遼陽　▲蓋平　▲熊岳城　▲海城　▲昌圖　▲營口　▲東豐　▲順成

三義永　福盛錢　濟生藥房　東升達　彩裕隆　三合公　同昌仁　天合與　衛生和　福聚　中西藥房　泰和成　中西藥房　天之館　廣王常　恒與順　同西藥房　華西藥房　中川　元與　義號

非常

久和隆綢莊……四週紀念

……八折競售三十天……

本號於陰歷四月初五日起。舉行四週紀念。凡新到各種綢緞。照碼八折。競售三十天。此係純爲酬答各界歷來惠顧之雅意。甘願犧牲血本。特別從廉。誠爲空前絕後之機會。非常難得之廉價爲務請各界諸君。萬勿錯過。

奉天軍署街

久和隆綢緞莊謹啓

支號在商埠北市場　市政公所化驗特准專賣　奉天大西關萬芝堂

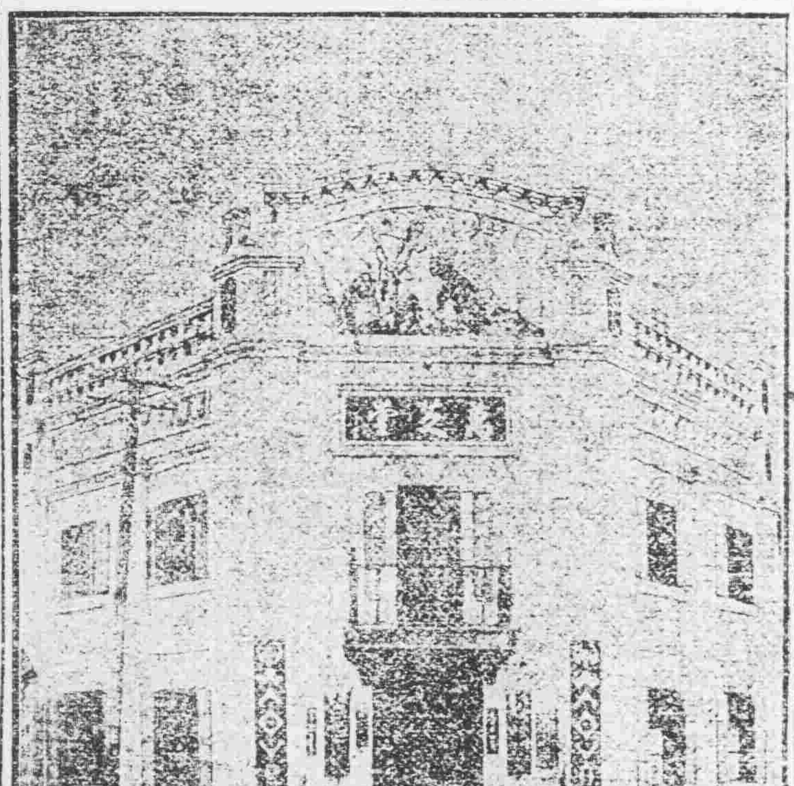

蓯茸補腎丸

此藥專治男子先天不足後天虧損少年破身太早房勞過度腎虛寒精冷如冰不能種子陽痿不與興而久不夢遺滑精腦髓空乏腰痛耳鳴精神短少自汗骨蒸以及婦女經脈不調赤白帶下下元虛冷久不孕育等症服此藥添精種子壯陽補腎大有奇功每匣兩元四角每六匣拾二元

立止咳嗽藥　開胃止痛丸　虎骨熊油膏　神效虎骨藥酒　雙合化痔膏　保胎健母丸　調經種子丹　牛黃上清丸　宋氏救喉散　麝香解毒膏　琥珀逐淋丸

發售各省葯材丸散膠丹

中國電話一仟一百三十四號

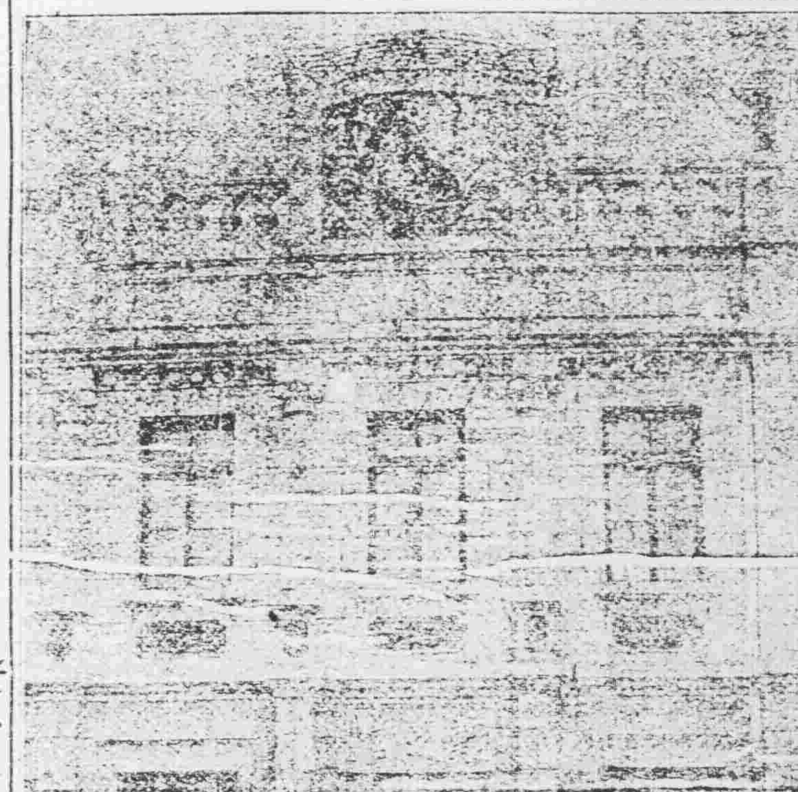

x

東三省新聞

▲奉　天▼

○司法調查之演說

▲北陵的頗爲滿意

司法調查團蒞奉行動已誌昨報關詳星期日赴北陵遊覽午間省公署[illegible]在北陵後樓設宴款待沿途[illegible]加倫保護據聞一行自北京調查以來途中從未發表意見以致好劣令人莫測惟在奉天演說席上微露意思北陵的甚滿足即他省一省之內法廳監獄多者七八處少者五六處若奉天一省內而有十六個審判廳十六個改良監獄者絕少再則江蘇省設備極佳但皆新設者奉天皆舊設非新設者此是以多爲首肯云

○吳江督出發督師

奉候王樹常回奉然後出發之吳俊陞督辦今因王已返奉吳氏乃於六日晚十時十分同汲金純王樹常一同出發吳氏乘南滿車向洮南方面出發將來俱由開魯乘馬赴多倫汲氏則入朝陽經熱河至多倫會齊云

○莫省長訪晤日領

代理省長莫德惠因某項事宜須與日總領事商辦特於昨六日偕同高清和署長親到日領事館訪晤吉田總領事有所接洽云

○騎兵速返檢驗調

屬于第十九旅之騎兵連前曾由檢閱問回綏中駐紮嗣即隨同步兵從事操演乃本月五日又奉上峯之命返檢閱駐防聽候調遣該連當即拔防前往云

○調兵護衛軍民署

軍民兩署之衛隊業隨總司令入關以資護衛然兩署警備不可稍疏遂將六十四團調撥一營分配兩署妥爲保護云

○陶廳長注重民食

警務處長陶景濟以近頃糧價暴漲天旱不雨民食堪虞恐各糧商居奇壟斷特責令各警署詳查具報其辦法係現存食糧數有無外存食糧價格有無囤積壟斷情事各家之斗是否一律云

○東路俄理事來奉

中東路俄理事哥頁各爾氏頃因某項事務必須來奉辦理茲特于六日乘東路列車抵長旋乘南滿車來奉旅奉俄僑赴站歡迎者頗不乏人何時回哈俟訪再誌

○副議長仍舊難產

省議會副議長一席因各派相持不下虛懸數月迄未選出茲者該會范瀷二議長又籌備改選以重立法據知者言該會各派仍不相讓任何疏通亦無效果本屆會期似難選出云

○依蘭道尹易人說

據政界消息當局因依蘭道尹羅永慶呈請辭職業經照准遺缺特任前開原縣知事章啓槐接充章氏奉命現正籌備前往履新云

○取締妨害鐵道者

南滿鐵道因文官屯至奉天間之鐵道時常發生妨害事件調查結果實係附近駐屯華兵所爲五日下午二時經西山署持藤井憲兵分隊長立山星兩警部隨帶高田譯官拜訪憲兵司令陳興亞詳述妨害事件之經過及調查之眞相經陳氏允許嚴重取締嗣後如有是項情事必當懲辦不貸云

○曾市長注重宰殺

市政公所曾市長以注重肉食衛生根本上宰殺爲重于是對于宰殺場非常注重令行醫官凡稍有疾病之牲畜一概不准宰殺而對于場內清潔上之限制亦非常嚴厲云

○迫擊砲廠長易人

北大營東北陸軍迫擊砲廠長沙敦少將（英人）不知因何竟爾卸職遺缺已委曾在講武堂畢業充任團附之李圭春少將升充李氏奉委定于七日正式接收視事云

◆◆紀念日之同善堂正門

○同善堂紀念詳誌

同善堂四十週年紀念大會於是日午前九時開幕正門懸國旗並佩帶爲懷橫區警察憲兵臨時派人守衛所發參觀券紅色者爲優待券有優待席黑色者普通參觀不事招待此外尚有團體券以便各團體之參觀直十鐘時男女老幼惠然而來者勢如潮湧堂內定有參觀線路其次序曰女工廠濟良所私生子救生所孤兒院更北折有女工成績展覽室貧民手工展覽室照片室機織部棲流所病丐療養所木工部花園菜圃私生子救產所小學校中西醫學校速生女學校學生成績展覽室新劇場紅十字病院之各界贈送紀念匾額陳列以上乃參觀部分由會場亦即舞劇場搭在紅十字會園內坐西東向南側有男女來賓優待席綜觀各部設置整齊尤以私生子救產所爲理想的只貧民中徒有精壯不見老弱不知何故其特別來賓俱在正廳招待知名者爲莫省長祁廳長單廳長馮副官陳處長商埠劉局長孫警局長省會馮議長四署張署長大伽五夫人王老太太江亢虎夫人楊令莽女士馮郡統夫人十二時開會升旗奏樂唱國歌全體向國旗行最敬禮善堂職員向該堂創始人左忠壯公行敬禮孫若組部分向各大慈善家行禮繼由該堂監理孟仲文致開會詞嗣爲堂長報告詳情（報告書錄後）復由莫省長發訓詞大致謂同善堂乃一慈善機關須則美備只以年來國家多故官府未能協力提倡無論雖符國人之預期對於列邦尤甚自慚所幸今日視察結果規模大致尚佳具見各界平素熱心維持辦事人員之經營慘澹亦自不無功績甚滋欣慰更望各界倍舊加護職員努力奮發俾內而無負國人外而無慚於列邦是則本省長所厚望云又江亢虎夫人之演說大意表示對於同堂設備之滿足可謂理想的再爲袁潔珊氏之演說謂既稱同善須共同作去非僅賴辦事人或官家所能有濟理論透澈再次爲馮議長之演說亦係一希望各界贊助一希望善堂職員實力作事俾趨發展演說畢仍由孟監理答詞學生唱紀念歌當呼萬歲奏樂撮影禮成已午后一時許莫省長躬至各部實地查視對設施上甚爲滿意旋西院開演新劇以娛來賓雖日臨時編演結構表演尚極有趣該堂之報告書因關該堂之沿革附錄如左

同善堂屢經改組遞次進化始完成奉天慈善一總機關也溯厥開創伊始在清光緒初年經左忠壯公冠廷等創設牛痘局惜字局義學館棲流所育嬰堂六部當時各自爲計不相統轄然已具有同善堂之雛形矣迨光緒二十年左公職歿平壤祔公雲舫合組諸部命名爲同善堂至此始有同善堂之名稱每年經費除由官府撥給外惟士紳勸募是賴至此又有籌備基金之建議未幾因善款支絀前後撤銷義學館惜字局育嬰堂施粥廠四部改添男女小學校一部至民五所餘部分僅有棲流所施醫院濟良所女小學校牛痘局五部而已此外分出獨立者猶有貧民習藝所一部每年本堂出入經費不過二三萬元而年終計算尚公虧奉洋至三四千元之多是年春又將無米爲炊之孤兒院併入是事業雖然存在而經濟已陷於不支之地位倘照例敷衍至今則同善堂當銷滅多時矣當茲竭蹶之時困難之勢適蒙王公岷源在警務處長任內特委臺爲本堂副堂長兼理貧民習藝所到差伊始查看本堂各部有一種瓦礫荊榛荒凉景象眞令不忍入目而且事權不屬經濟奇絀本堂所遭環境又咄咄逼人其一切設施內外交感困難幸賴上峯許以特權臺又不知避諱殫精竭慮殆烈罏始能勉爲前進旣而軍政風潮震盪波及本堂當以事出萬難持以鎭靜態度因此轉危爲安而事權亦藉以統一矣由是擘畫經營力謀發展爰有特別籌款建築大樓之舉平墳九門水泡建築妓館之議演唱義務戲等種種籌款之事從此財力充裕兼籌幷顧除原有各部力圖振作外所創設者爲嗎啡療養所貧民收容所粥糧籌備處併入者爲省立教養工廠孤兒院此民六民七民八之沿革經過也迨後愈圖擴充爰屬發展之法於進行之中其法就每年預算編列建築費一項或就舊有房基添蓋新房或另購房基建築房產收租較之存款生息其增加基金額數不啻數倍故本堂以此爲急務因此年收租金增加歲入又復添設病丐療養所災民收容所中西醫學校醫學月刊敎養學校等部同時復將珠林寺併入辦理綜以上所有原有添設歸併者計共十七部唯其中嗎啡療養所災民收容所兩部係臨時籌設逾時即行取銷者至此常年存在者計十有五部以上各部雖皆歸本堂統轄而內容性質不同除臨時部分正經費臨時另籌及貧民習藝所珠林寺兩部經濟仍然獨立外本堂所屬者惟餘十三部每年經費已達九萬元之多惟經費愈多事務愈繁而猶未至隕越者處賴諸同事勤奮耐勞所致惜乎有功不賞殊班酬庸之道此民九民十民十一之沿革經過也嗣此所應極積擴充者爲省署交辦之紅十字病院爲私生子救產所爲第二第三兩改組期之建築諸樓房如木部辦公樓第四部工廠各樓房如救生所如第一部各房間等爲創設各外縣之同善分堂如洮南七縣同善分堂業已籌辦就緒其他遼陽鐵嶺昌圖等縣正着手進行由洮南遼陽等縣着手辦起以期推及全省統以上自辦兼辦各部部分益多辦理愈雖顧此失彼疏漏堪虞不得不謀所以化散爲整之法用收指臂之效爰呈准省座再從事改組復合各部而一爐冶之內分三科外分四部三科曰第一第二第三四部曰第一第二第三第四而分租賦股工程股庶務股者第一科內部組織也分文牘股卷稿股收發股者第二科內部組織也分出納股簿記股統計股者第三科內部組織也外面合貧民棲流所病丐療養所爲第一部是爲貧民組合孤兒院濟良所女工廠爲第二部是爲孤苦組合紅十字病院中西男醫學校速生女學校私生子救產所爲第三部是爲醫務組合敎養工廠敎養學校貧民習藝所爲第四部是爲工藝組其第一第二第三科長兼充第一第二第三各部主任惟第四部事務無從附隸歸堂長直接兼辦另設主任以專辦其事以上所有兼職均係義務職不另支薪此改組之內容也初首善左公等之開創本堂也本屬直隸督署至清宣統初年經張民政司使貞午請改隸巡警總局取銷關防改發鈐記自此規模狹小雖則擴張奚至今部分又多分隸各署有隸屬警務者有隸市政公所者有隸財政廳省公署者每遇要公分呈列憲輾轉推延率就時日終歸省署解決一媳多姑難可知矣茲當改組之初幷請直隸省署以省周折先是巡警總辦周仰堯提取基金一萬八千兩置貧九門外房間一百六十餘間作爲下等娼寮收得月租用辦教養工廠刻由市政公所開辦環城電車該妓館亦在折毀之例是以奉有省令由工業區撥地二十畝建築妓館以補該項歲入就民十二民十三民十四之沿革經過也總之本堂是社會事業每慈起東西兩洋外人往日近因辦理稍獲寸進而外人之來堂參觀者日且數起而其用意以爲慈善之程度高低做關於政治之程度也臺覘得此意以國體之團結能力謂同善堂之程度即東三省政治之程度良窳且可以藉覘本地方做關對於職務不敢稍寬一步以故在第一改組期內即將內容各部章程一律修訂務令秩序井然外部點綴亦皆布置就緒如假山如花木如牆壁門闆既不煥然一新所以不敢一日放鬆者職此故耳臺性本愚誠接辦以來矢以勤慎苦勞計至今已十閱星霜矣縱各屆經過有種切困難而愚誠之見誓持以百折不回以期達到最終目的豈料材力棉薄常懷隕越之羞性質纖直易招誹謗之譏要求一有未遂輒飛短流長醉應有時不周乖造謠生事變詭設護之心較多於經營擘畫之事至於鬱積成病去歲屢請長假者以此其原皆由力小任重汲短綆長臨事多隕敗每追悔於旣往而補救我闕陷均屬望於來茲今値本堂四十週年紀念又値臺十週之經過草草報告於中外諸大慈善家備能賜我箴規俾資借鏡無任歡迎之至

中華民國十五年五月廿日　堂長王有臺謹述

愁慘悽其之苦旱禱雨聲

（撫順）本縣境內自春徂夏迄未得有透雨現在節氣已逾芒種尚未播種者尚多而早出之田苗已多枯槁人心惶惶莫不同盼甘霖李濟東縣長愛民如子憂慮異常特於月之五日午前十時許率同農商紳與各界領袖十餘人前往城北高爾山觀音閣祈雨焚香禱告甚爲誠敬云

（鐵嶺）本邑自入春以來未得透雨各村亢旱情形累誌前報商務會彭常二會長特招集董事會議決在會商號各出一人由明日（六日）起設壇於關王廟公同禱雨以期天心回轉甘霖下降以安人心而慰農望云

（營盤站）本邑自入春以來未降甘霖大地非常亢旱奉海路綫一帶爲尤甚究其原因當春種之際正値測量路綫遲至二十餘日始得播種迄今不雨田苗未出即出者亦枯槁大半秋收無望爲民上者殆未有所聞歟

（昌圖）自春徂夏滴雨未落田地燥烈不堪播種芒種已至秋收何望此等亢旱實爲從來所未有農民仰屋浩嘆盼雲霓如飢渴前經許縣長率同商農各界設壇祈雨各家門首供祖牌設水甬插柳焚香拜禱並在龍王廟前跪拜祈禱未蒙上蒼垂憐近來各鄉民祈雨者紛紛來城日必數起呼籲哀祈之聲慘不忍聞未識彼蒼者天能垂憐否

（范家屯）入春以來雨水缺乏地土乾燥雖降細雨仍然無濟於事近日以來天氣萬里無雲大風颼颼不絕農民惶恐異常本街共議設壇祈雨預定三日發佈祈雨龍王牌位並諭居戶斷宰以表虔誠未知果能大降甘霖否

（新民）由春及夏久未得雨天氣亢旱風燥異常縣長王煜斌與商會長楊潤芝等於本月二日在關帝廟設壇求雨許戲五天昨三日王縣長率領商民隨龍駕遊行街巷遇廟祈禱四日城北高台子等三十一村屯農民三千二百餘名各持小旗頭帶柳條黎圈光腿赤足抬祖駕鳴大鼓於是日午前亦來縣街遊行各商家均向龍亭焚香虔拜經王縣長費奉票五十元云

（台安）縣境天氣亢旱春麥未得下種晚田亦將無望大好良田竟變成無用赤地誠爲縣來所未見故刻下食糧日漲百物騰貴倘再不雨將來生活之艱難不堪設想是以全縣商警農各界首領均在本村虔誠求雨以祈蒼天眷顧早降甘霖而得下種云

（懷德）警甲所長樂鈞發以轄境內亢旱已極轉瞬芒種屆期農民耕種失時秋播將無希望特召農商二會長暨東西祥善堂領正及催甯承辦等於六月一日齋戒沐浴假東公所設壇領敎龍牌曉諭斷屠當有廿四村會求雨者加入祈禱該所長亦光頭跣足隨龍駕巡行左右有香黃旂二上書哀懇上帝祈禱龍王比時哀禱之聲不絕於耳果能甘霖速降此誠小民之萬幸矣

（康平）點雨未落人心恐惶因之發起祈雨已誌前報是日宮縣長以及各界首領齋戒焚香設壇於關帝廟內縣長親讀表文悲慘可憫幾至淚下復又率領四民隨伴龍駕遊行各村農光頭赤足逢廟跪香虔誠可羨詎料已越六日雨尚未降黃天不憫民之生活大所失望焉矣

（下九台）久旱不雨烈日如焚播種者禾苗枯死未耕者土燥難犁旱象已呈農民憂形於色是以台站附近鄉農相率組會祈雨今已設壇三日尚未能望見雲霓云

（同賓）自春及今點雨未降旱災已成農民憂形於色更兼青菜糧米價値一味昂漲無所底止哀哀小民不免飽受飢饉之危矣

○徐團叛變之續誌

駐西豐騎兵徐團叛變情形迭誌本報今據續訊其經過各節頗爲詳盡故再誌之以徵實在綠該團團長徐鴻泰即前之仁義軍首領去冬經上峯收撫後即編爲騎兵第四十二團團長之職該團全部亦本其舊部之仁義軍從事編制以開彼等新路面則報國無如該團長等野心未戈仍不時出搶劫蔑視法典劉旅長勸勉之餘固亦當予臨視也至該團正式編制後人械原不足三營之額加以零星逃竄幾致不足二營劉旅長經再四籌核當擬以該團現存人數編爲一二兩營加以張正堯一營補足成團以重軍政乃該團長等竟予反對絕不允他系摻入並照團數應次索餉終之賊性不改乘旅長公出于五月廿九日遂暗嗾黨一部譁變劉子齡旅長聞報以求全不得非常憤怒當稟準上峯率同步兵第六十六團及機槍迫砲旋豐痛剿該逆等尤復玩强抵抗終因大軍包圍警甲協剿團長徐鴻泰當場被斃叛兵亦被斃百餘名衆已四散不致成患但各處軍警現仍追擊將來不難悉數殄滅也

○步四團運去軍需

駐防秦皇島之步兵第四團昨星期日特由奉運去木柴三貨車單軍服千餘套外有米麵食料等項共搭兩貨車由副官一名兵士五名隨車照料云

○王順存就任顧問

前東邊道尹王順存經代省長莫柳忱聘爲高等政治顧問曾誌報端茲聞王氏應聘業於昨（六日）日上午到署就任用備諮詢云

○令派警甲保當商

綏中縣各當商因受戰事之損失當主仍有持票抽贖原物致生糾葛該當商等特聯名向省署請求辦法聞已飭令該縣知事派警甲彈壓云

○張鎮使呈報回防

頃聞總部接到洮遼鎮守使張仙濤報告該部爲整頓軍事愼重防務計偕同參謀副官親往各處巡視一切視已事竣回防特此呈備查云

○馬行長過奉赴京

哈爾濱中國銀行行長馬某頃爲報告哈埠業務狀況特于月之五日由哈來奉稍事勾留即乘京奉車赴京向總行報告云

○侯秘書奉委視事

東邊道尹邢克莊因該署秘書翁某自行辭職業經照准遺席重要特調侯景新接充月薪大洋一百二十元侯氏奉命已於昨六日前往視事云

○派專員北上購糧

軍用糧秣採辦委員會現以年景不佳軍用糧秣若不早爲積存恐後缺乏束手無策是以昨六日派委員何慶三往長春哈爾濱一帶大事購買以充軍實云

○高廳更調檢察長

高等檢察廳現將復縣分庭檢察官朱爲調任營口地檢廳檢察長遺席另調安東地檢廳陳檢察長接充陳氏奉調即行交代來奉於昨六日前往視事云

○霍知事離奉回任

吉林省双陽縣知事霍學嗣日前來奉在南關木宅舉行結婚禮玆者喜事完竣遂回双陽原任以重要公云

○印花處令查特稅

印花處兼辦紙烟特稅實行數月定章無論何項紙烟均須粘貼印花玆因現洋漲價印花亦按現洋價通令各稅局派員調查各商戶由六日起所存紙烟限五日爲期若未售盡凡售三角者一律貼印花四分違則罰辦云

○區保所連獲二匪

昨據鄉間來人云城北古家子第四區保所任隊長及郎甲長任職勤勞長於緝捕地方人民咸利賴之前五日任氏帶部赴東陵緝匪將匪擠動二三人奔向城北虎石台站正擬訪緝間四日午後該匪竄憩站中爲田三家子之秦姓學生識破報告保甲線該匪去年曾搶秦家且以往與秦家同村居住徹走後無多日該生故識之保甲正擬入站捕拿一匪心慮出站東奔行至一叉路口爲保甲捕住即在其腰間搜出波朗寧手槍一枝子彈若干旋據報告又有一匪聞聲逃逸保甲縱馬追之匪放槍拒捕將一甲丁之馬脖擊成透傷一處追至該站東虎石台堡子內並獲之聞二人已供認強搶老秦家及附近某屯考劉家不諱該所即將其送城懲治云又當緝捕時任隊長郎甲長及其他甲丁非常勇敢冒險直前商民罔不稱讚地方之保障云

▲吉　林▼

○吉敦路購地價目規定

吉敦鐵路局頃者函致省長公署謂爲吉敦鐵路開辦之始自以用地爲先而購買用地其事最爲繁雜所以各路對於此事必多方審愼詳訂章程及價格務期斟酌至當於公於民均有稗益此次敦路開辦亦早慮及於此曾經仿照各路成法訂定購地暫行章程幷一面派員專赴吉林至敦化沿綫悉心調查當地情形暨地價復於二月十九日函吉林額穆樺甸敦化四縣徵詢各種地價以爲定價準則嗣經各縣先後函復致局詳加審檢雖有出入之處乃就調查所得參酌各縣開送地房價目並比較京綏吉長四洮奉海各路地價從優擬訂至應給遷墳費用亦均多於各路例如最近奉海鐵路起點在奉天東邊門外上等地價每畝給奉大洋一百元合現大洋四十元之譜上等房價每間給奉大洋三百元合現大洋一百十五元而敦路擬定最高園地每畝官帖一萬零八百五十吊約合現大洋七十元特等地畝官帖四千六百五十吊約合現大洋三十元特等瓦房每間價官帖四萬六千五百吊約合現大洋三百元頭等瓦房每間價官帖三萬八千七百五十吊約合現大洋二百五十元其餘以次遞減無論何種地房價格均較各路爲優意在體量地方人民雖敵路負担稍重確於人民有利自應盡力辦理擬懇貴公署通行吉林額穆樺甸敦化各縣署布告地方人民一體遵照以免爭執而重路政（下略）等語省署已訓令各縣知事布告地方一體知照俟路局人員到縣購地章程幷予接洽如因等第爭執即由該知事查核情形秉公處理報奪今將購用房地價目列左（一）特等瓦房每間四六五〇〇吊頭等瓦房三八七五〇吊次等瓦房三一〇〇〇吊四面磚平房二三二五〇吊前面磚平房一五五〇〇吊磚墻草房及前面磚柱土房均一〇八五〇吊土墻草房九三〇〇吊土墻平房七七五〇吊土小草房六二〇〇吊草板棚四六五〇吊磚井一口價亦同土井一口二三二〇吊（二）特等園地每畝一〇八五〇吊上等園地每畝七七五〇吊中等園地六二〇〇吊次等園地五四一〇吊特等地四六五〇吊甲等地三八七〇吊乙等地三一〇〇吊丙等地二三二〇吊丁等地戊等地一〇八〇吊乙等地七七〇吊庚等地（山地五百四十吊辛等地（荒地三百一十吊）云云

○陳局長升任知事

洮南電報分局長陳鐸老於練達富於學識現經當道擢升爲某縣知事遺席重要未便虛懸因大文監督已委科長李文計升充李氏奉委刻正摒擋一切云

▲田庄台▼

○各界恭送陳知事

前任營口縣知事陳文學已升任爲北京崇文門稅務監督知事奉委後將營口縣任務交卸清楚於日昨（四號）乘京奉車赴京路經台站本街士紳預備鞭炮茶食菓品至站恭送迨車進站時該知事下車俱各見禮畢遂飲酒三杯略事周旋即行登車北上云

○副會長因公赴營

營口縣教育會副會長孫國樑因關於敎育改革事宜昨奉總會電召赴營開會藉以討論進行云

○區公所召集會議

台街第七區公所區長鞠蔭軒近因攤派雜項暨恭送陳縣長匾額旗傘事宜訂于六月三日在區開會業經知會各村長村副士紳會首屆期到所勿悞

▲撫　順▼

○縣署嚴查印花稅

本省印花稅實行已十三年照章貼用者固居多數而吝心偸漏者亦所在難免本縣李濟東縣長爲整頓收入以杜偸漏計特派王科員赴各商號實行檢查計查出漏貼會濟信等三十餘家均經胡科長照章罰辦以儆效尤云

○青年會演戲延期

撫順中華青年會因建築圖書館經費不足定於月之七八九三日假東大樓六合茶園演唱義務戲業誌前報該會爲滿足顧客慾望計特添加欒州金財喇叭善吹戲劇小曲平戲影詞及各種音樂維妙維肖併上海新出梅蘭芳電影奉天武術魔術各人員因一時未能到撫是以又改爲端節後陰曆五月十二三四等日以上各項定受一般熱迎之歡迎屆時盛況不卜可知也

▲長　春▼

○隊警獲豆袋招領

長春保安二隊隊警王春泰前月二十八日黃昏時奉令赴全安門外値臨時崗以防地方不虞該警見附近途中有倒裝蔴袋一箇近前視之乃黃豆也詢及附近人士並無知其爲誰者當即挪至道旁守候多時無人尋找即運回本隊報經上官轉送警察廳今見該廳門前已張帖佈告招領此物如有丟失者前往具領云云

▲安　東▼

○張科長因事被撤

東邊道尹公署外交科長張廷紱任事數年尚稱盡職日前因辦理虹橋交涉稍失手續以致失敗邢道尹深滋不悅以其放棄職權乃於日昨明令撤差所遺科長一職現正物色妥員尚未發表云

○閻科長注重衛生

安東警察廳衛生科長閻家梅前充行政科員兼高等偵探因辦事敏捷爲姜廳長所器重因之提升斯職該科長自到差以來對於衛生認眞講求終日赴街巡視凡水溝汚穢道路不潔者立飭清道夫清理掃除其一般飯館及菜市所售食物均令加以紗罩以免蠅蚋並令其隨時清潔不准售賣腐敗食物庶免礙及衛生其他關於衛生各事無不力求進行終日僕僕街市間毫不懈弛云

▲西　豐▼

○軍隊勦滅叛兵之經過

西豐駐軍譁變叠誌前報據聞團長徐雁山（即仁義軍匪首）在綠林數年豪霸遼鎭茲因舊性復發竟抗公令劉司令忍之又忍卒起暴動搶掠商民財物及放火燒房情事該縣長百計週旋無效幸劉司令同六十六團團長鮑閣臣率隊星馳來豐入城一半在外一半即經商民要求莫用炮火以免傷害人民奈叛兵首領惡貫滿盈過劉司令無法維持因之破除紳商顏面鮑團長已早令部下分隊城外將炮調設妥當一齊開火擊得叛兵鼠竄不及有抱妻摟妾騎馬者被彈擊斃者數十人活擒者二十餘人斃馬約五十餘匹匪首徐雁山及隨員格斃十餘人新婦中彈者三四人該匪未逃時先齊集若力百名在東街營房捆草拈油意欲縱火未及實行已經逃跑惟有北山根居戶老幼男女躲避不及受彈傷十餘人均經西豐醫院院長周佐華醫士章曉廬女醫吳獻瑞在院掛紅十字旗施治痛王泉縣長夏豐霖商會長李東園副會長均發起歡迎來軍酬賞宴席沐浴等事劉司令鮑團長親查街巷隊逃民云該叛兵逃走之數約有三百餘人出城被炮轟散被警甲堵擊死者三四十人拿獲十餘人刻留駐山城子長山隊營長張正堯堵擊斃者三十餘人活擒四十餘人已電告劉司令嗣必送到想匪等受此兵擊諒已無多後患可免豐街市復舊瀛車已開通賣票餘情訪明續誌

冠蓋往來

▲吳俊陞一行五十名六日赴齊齊哈爾

▲李銘書（吉林省森林局長）六日由吉來奉

▲吉林省立職業校學生十一名八日回吉

▲鍾成文（中日鐵路聯絡會議派員）八日由安奉線來奉

▲法權會議地方視查委員一行十四名六日赴哈

▲威柱伊爾斯（俄國駐大阪領事）六日過奉赴莫斯科

▲長谷川駐遼陽師團長七日過奉赴公主嶺

奉天糧價（六月八日）

大豆　七元五角〇〇分
豆餅　七元八角〇〇分
豆油　七元五角〇〇分
蔴子　五元五角〇〇分
碗豆　五元五角〇〇分
粳子　五元五角〇〇分
高粱　四元四角〇〇分
包米　四元四角〇〇分
粳米　十三元〇角〇〇分
元米　六元〇角〇〇分
小米　六元〇角〇〇分

●各地電報

倫敦銀塊　三〇片八分一

▶奉天交易所最高低付　月

日限奉換金

▶奉天金融

現實銀每兩換小洋　十七元二角五分
足金每兩換小洋　十七元〇角〇分
赤金每兩換小洋　十七元一角〇分
紋銀每兩換東錢　五元三角〇分
六吊十三文

東三省官銀號匯兌行市

上海匯大洋　元　角　分

雙城儲蓄總會廣告

敬啓者玆屆本會第二年度結賬之期當將本年營業除利結算清楚計股東每股得利二分九厘[illegible]特此謹啓

洮昂鐵路工程局廣告

爲廣告事查本路客貨運輸業經先後開始辦理並[illegible]

市行
吉花紗 小小 合 ……
小大稻糜麩 ……
麥麥子子子 ……
芝林糜稻勝 ……
麻米米米米 ……
上海標金 三一六兩九
米 綿 ○元二〇錢安
市行銀金 大最最 寄
價高低 ……
市行錢 現大洋 天津中 哈爾濱 金票每元換小洋 鈔票每元換小洋票 四元八角〇分 四元一八角〇〇分 四元五角〇分 四元七角〇分
北京匯大洋 元角分 闢裡匯小洋 元角分 大洋券票匯本省各地不加匯費

自由論壇

◎投稿者注意 本欄歡迎投稿任憑作者對於國事及地方事宜自由發揮意見有所批評然須出諸公正平允如有意訴誹或藉以攻訐各個人者本社一概屏棄並須具眞實姓名於稿尾以杜流弊

▲一讀者之來函 本報前（五月十九日）對於吳張之結合有所論列愚不敏腦遞鄙見如下吳張之能否合作對此問題予數年前即有簡單之答案曰不能蓋吳張之性情學問行爲思想識量才力之數者均不相同而其所抱統一中國之志雖不免有公私利己利國之各異其志則可云有幾分相似有此相似之一點似可合作然以上所述之種種不同迄無合作之可能性矣此際來之我見也此次因各方之情勢乃竟已相互的合作之表示既合作矣果能始終不逾相提相攜納我國於軌物寧吾人獸氣之心理所大同者斯時也有左右或游說之能力之第三者誠以國利民福爲前提自當竭盡舖陳雙方勿致破裂以馴致達其目標斯爲眞正之中國國民斯不愧爲中國優秀之份子何物通信乃竟游說鼓吹以破裂之謀是甘心陷吾國於萬劫不復之域者推究其所爲寔大不利於吳張者直傳曰皮之不存毛將焉附吳張雖強若中國破家亡亦一平民耳吾恐雖欲爲李完用輩欲爲富家翁彼時國人將羣起而逐之矣彼挑撥者雖無心計非亦中國國民一分子乎即不爲國計不爲吳張計獨不爲自身計乎吳張一裂戰端再開蚌鷸相持漁人之利果如此矣覆巢之下能有完卵乎其愚亦不可及也故吾不信吳張之有是軍而認爲造謠生事挑撥是非者之謠計也願吳張其愼思之顧我國民其愼思之（戒備）

▲忠告奉省當局 奉票者奉省之命脈也發行雖十數年間而流通之額數皆錫地方政府所賴以維持奉省人民所賴以託命者存乎奉票也使奉票而等於廢紙也者奉省人民固受害最大即地方政府亦恐難以維持耳獨怪今日奉省之財閥（即今日之軍閥）既將現洋金票收買充足四閉諸鐵甌財之銀行而一成不變以爲現貨如何缺乏奉票任何暴落而吾儕之財產不惟毫不受其損失且可從中漁利物價之飛騰不問也民生之痛苦弗恤也爲人暴富而萬姓受窮一家温飽而全省饑寒只見軍閥矣那見小民哭忍矣哉今日之軍閥也慘矣哉今日之小民也胼手胝足勞心費力賺得之奉票除供地方政府百方剝削之餘而卒之終成廢紙世界專制之國家古今不良之政治對人民之奇暴有逾於此者乎今日世界之與悲慘以爲係赤禍而無疑矣詎知赤禍雖烈猶以共產相標榜而未敢以獨產爲目的今奉之軍閥竭力搜括民財民產令更以大規模之攜把而置人民於死地總計某軍閥個人之私財已達一萬萬元（現洋）之數似此聚財害民且不之恤試問赤禍之烈有過於此者乎今更忝不知耻昌言討赤至孰知赤禍未來而京郊赤地千里矣而戰地人民赤身露體矣而三省人民中下戶之人家均變爲赤貧矣今更上干天怒赤日肆威矣如仍不知愛民徒事私利吾恐赤禍未及於東省而甚於赤禍之洪水猛獸必將使東省人民亦殲無遺矣爲今日計正宜休養生息節用愛民散私財以救民困整圜法以濟金融眞心誠意保境安民吾知不出十年吾東三省不能執全國之牛耳者未之有也夫如是豈僅人民之福利亦軍閥維持地位永久之唯一良策也忠言逆耳利於行奉省當局盍三思之（身隱）

東三省雜報

△奉天▽

佈告領荒
瀋陽縣爾知事前接江省樺利縣函稱該縣荒地定於六月一日開始丈放除荒價外每路工費一元護路費一元凡領荒人多係奉籍因特佈告周知云

保護鄉農
自春徂夏天下透雨以致一般農民望雨情殷負頃承有料集祖借赤足遊行祈雨各警察區長陶景潛恐鄉農無智釀成事端故特通飭各署凡有來省祈雨者沿途務須妥爲保護以免滋事云

助欵踴躍
南满眞寺重修殿宇擬向各界募欵等情曾誌報端茲聞昨六日經教長經理邀請回教人士齊集寺中勸募當有朱鳳集助洋一仟伍百元孫萬玉張鵬雷各助一千二百元張鵬成李恒九各助一千元海起蓮朱鳳鳴各助洋六百元張鵬舉馬維良王寶山朱鳳舞明演堂朱寶仁慶仙樓朱紹宗鐵玉章醒時杜社長張子岐各捐助洋佰元其他尙有捐助四百二二百不等不及備載云

貴而且缺
高粮米漲至四元五六一斗小民感痛已深詎知各粮米舖自昨日以來更行減少出售以半斗爲限凡多購者概行拒絕究其原因係天久不雨旱象已成農民多不敢出售故也于是貴而且缺小民之苦益甚矣

請捕匪首
去臘十九日城南張家子車站綁票成德增永三義合等接連被搶迄未破案現經德增永經理王某探聞匪首王永旭匿居張家寨已在該管自塔堡分駐所報告請即逮捕云

渾河水淺
入春以來迄未降雨以致渾河水流形淺據鄉間來人云月來河水淺涸至近數日尤甚若三岔子楊官屯等處之渡行船多感不便蓋因沙石已露船輒閣淺云

澡塘被搶
北市場第一泉澡塘昨（六日）晚十時正要落幌之際突有身穿青紗馬褂灰布大衫及身穿軍服紅領章洋字銅號碼者進門司賬

火警誌聞
六日晚九鐘東關韓家胡同韓家大院因不愼於火延燒房屋男女往觀者甚夥警察阻攔不住途傘年壯者挑水以致男女紛逃有一年約二九之女子跑至副都統東胡同被一男子撞倒頭部受傷見者莫不捧腹云

庶務辭職
財政廳庶務員楊顯卿因有他就辭職業經照准遺缺重要不可久懸莫廳長當委紳仲三接充對已奉扎到廳視事云

獲匪送究
城西渾河堡附近陳某擱路行劫被甲丁捉獲搜出手槍一支贓物若干當經送所訊明昨六日送交保甲處法辦云

△長春▽

又出搶案
長春頭道溝一帶地面甚繁當爲各種匪人出沒之淵藪是以迭出搶案或命案今日（四日）午後五時餘車站前大通棧傍有東夥二人開設同盛福小錢舖竟被兩匪闖入搶去官帖一萬餘吊錢財到手立即逃竄嗣經知警察當在各路口堵截亦未弋獲惟將各行人搜檢一番而已將來能否破案尙難預料聞該兩匪均著青色長衣內一人係大臉子手持盒子槍

更換警服
長春警察廳長修雲縱於天氣漸熱已備分新黃色夏衣靑色皮鞋傳令各署按名具領並使更換昨（四日）各官長警已遂令一律換着矣

祝融施虐
長春頭道溝尹公署迤東太平街有徐立業自蓋瓦房一所計九間共招住戶三數家內有一小糧米雜貨舖昨（三日）晚十一時餘正値大風之際不知因何由小舖屋內起火一時火焰沖天雖經警察及消防各機關起初救護然如火勢猛烈水力不及未逾半小時該房九間均付一炬各住戶搶出物件無多幸未傷及人命亦未累及鄰佑損失約計哈大洋四千餘元聞房產保有火險惟各住戶僅仰天吁苦耳

△田庄台▽

改選會長
營口第七八區教育會現屆改選之期日前由該會召各會員齊會改選會長以符定章聞此番當選正會長者爲魏增餘副會長爲于學林將來對於教育進行必有一番振作云

更易助理
台西藥王廟駐有八區分所該區助理員孫廣舉向在學界服務近以家務纏身懇請長假聞現已另換他人云

油工蠻橫
本街某油坊油工王永才日前因細故與北街某處學生口角該工人不容分說舉拳便打當將該生打倒詢經該生家長干涉乃該校職員調閱遂將王某看押懲其蠻橫俾經李子剛陳懇意鄭出面調停始行了結云

△遼陽▽

禁止輪糧
縣署裴監督昨奉上峯訓令略謂現在播種時期天不作美久旱無雨秋收失望所有各縣糧店一律禁止輪出以免羅空人民無以糊口裴縣長奉令後當即布告實行禁止云

區長易委
邑北第九區區長黃星五前因另就高就辭却本職業蒙照准遺缺經裴煥星監督保舉該區合格士紳劉福慶胡永貞二人呈奉省長指令內開查胡永貞資格頗合應委充第九區區長云

△安東▽

拒捕逞兇
本埠海關迤西公和街頭附近地內有一般賭徒擺設各項賭局騙人錢財前被日警署拿獲數名並交法廳訊辦近日該賭徒仍然設立較前益甚鄉民木把因賭被搶去金錢者日有數起爲日警署查悉日昨派日警察二名前往拏該賭徒入衆竟敢拒捕復將日警察毆打一哄而散日警無可如何隨回署報告核辦今日各賭徒毫不知懼仍然設立望日警當

局迅速嚴拏以免貽害地方而可

二女偕逃
本埠于家溝何家胡同住戶李姓孫姓對房而居李家有女名志嫚年十六歲孫姓有女名秋棋年十六歲均有幾分姿色而淫蕩亦同因家教不嚴時有桑間濮上之行故二女親如同胞近來又與某甲發生戀愛二女因家中不便乃於日昨（四日）天雨黑時該女偕同潛逃其家人現正四出訪查未悉珠還合浦否

重墜風塵
本埠柳巷前有妓女顧雲鳳者與某財東情熱譬偕白首遂以巨金藏之金屋事未經年該妓竟生厭棄之心終日游逛另結情人其夫稍加勸諭則以惡言相向近日與嫡婦齟齬日甚被毆傷其夫以該妓有意求去當令聽其自由該妓復要求損失給予千金雙方始脫離關係該妓乃於日昨移居柳巷重張艷幟矣

△熊岳城▽

修廟演戲
本城南關古有普慶寺藥王廟一所屢遭兵燹損殘不堪今春經本城醫界代表王子岐牟文峯邀請紳商各界及醫界同人協商募捐彼時各界到場者無不贊許並由各界募化工資若干動工修葺現已工竣於陰曆本月二十日開台演戲云

△鐵嶺▽

神廟失愼
西門裡娘娘廟於本日（六號）午前約十鐘時因香火失愼即兆焚如一時飛煙上騰火乘風勢大有不可制止之勢幸商會消防隊馳至將火撲滅僅將後殿燒去未延及他處亦云不幸之幸矣然娘娘無靈被燬於火神良可慨焉

△昌圖▽

清理賬目
本城大成東綢緞莊經理吳星垣品行端正經濟才長素爲商農所信仰該號係由鐵嶺分設開張已將五年營業頗稱發達近爲鐵嶺老櫃欠行裏貨欵因金票飛漲吃虧甚多當將昌櫃經理邀去斟酌辦法雖鉄櫃虧欵而昌櫃頗有盈餘各自清理先將昌櫃債權債務一律清償閉門清理藉維交易之信用並將貨物舖墊賬目等項查點淸楚完全出兌除內外欠欵悉數淸償外餘剩之數移交鐵櫃再行核辦云

△范家屯▽

祝融肆虐
本鎭中國地大街東首臨街住戶景某三日晚十一句鐘時院內秫稭垛不知因何失愼一時烟焰沖天時値西南風烈火假風威以致延及東隣商號及住戶等十餘家比及商會水龍趕到已無及矣該火燒至天明十鐘始止查其燒燬房屋共五十間誠近年來未有之大火也

△衙門台▽

卡長認眞
遼康稅捐局衙門台分卡卡長關某莅差對於稅務力加整頓每日除派巡丁嚴查外並親身赴車站查驗因之大小商販均無隱匿偷漏情事若關君者誠稅務中之幹員也

售票公正
本驛車站售票者李國君到驛任職今已三載無論對於商號及乘往旅客言語非常和靄昨（二日）有一農人赴車票因該農人不知錢數經李君一一告知絕不矇混云

▲更正前報 二日本報載有某商號執事在北頭妓館飽嘗青卅住局致患花柳病一則茲經詳訪該事實係鳳仙之誤事關名舉理合更正

△盤山▽

預防時疫
天氣亢旱易生疾病稍或不潔傳染立至縣警察所衛生股員曾傳恩防之於未然特令各家街不潔之處時常洒掃並將穢物用衛生車運輸城外俾免發生瘟疫云

拾遺不隱
縣街演戲酧神業戲前赖該戲結終之日有小販李德福者在戲場拾得錢包一個李抱外財不富主義在戲臺前宣告有失者覓保來取有某甲逕向李認訴失却錢包李詢其日錢包內有何物某曰內有奉票三十元李隨包查驗不錯當即付還惟令其取保俾免糾葛云

△綏中▽

獲匪送縣
警甲維所長保衛地方非常認眞近因胡匪蜂起特派各區警甲晝夜巡邏月之二日第二區區官張維則帶隊巡邏至邑北范家屯恰遇匪人黃金榜趙文閣閻廣有三人携帶大小槍械十一顆子彈數百粒當被捉獲送縣審訊云

△柳河▽

空前幻術
城區全仙茶園聘來大武術班開幕演弄各種魔術怪怪奇奇不勝玄妙班長趙金山尤稱特色昨晚演四種破天荒之大魔術如『鉅拉活人』『鈴聲手表』『男女換相』『獨輪自行車』『現分人鬚』皇官商各界列席觀演者無不讚成云是項魔術義所罕見云

△通化▽

錢荒遺害
自錢法毛荒以來百貨隨之增價如染色之粗布每尺八角乾線之尺布每疋十二三元總而言之外來之貨與當地之製造品無不三倍其價今則現洋將有恢復原狀之意而貨行仍舊高抬想人民之受害必永久不能復返矣操商權者應設法以抑止之焉

止當候贖
通化開設質屋者共五家分設接當者三家現因錢法毛荒一體歸併一處招牌雖在而一號不接噫可畏也

△阿什河▽

覇佔姪女
據新民縣歸客云該縣西柳河溝屯住戶崔某（姑隱其名）奉教有年於清光緒廿六年義和團仇殺教民時崔某率領全家逃到邊外李某家中避難後聯軍撤退各國議和崔某無恩可報情願將伊幼女許配李子爲妻李某恐年歲不相當伊子尙幼該崔某一意誠懇萬無改易後該崔女入學攻書李某非常喜歡按年津貼學費數十元年前男女均已成丁急欲擇日迎娶不料崔女入學後情竇早開每到寒暑假期在伊姑母家中開住因伊姑丈馮錫侯發生曖昧暗結珠胎媾某以爲女與李某之子年歲本不相當現離婚姻間係該李某現馮錫侯財勢兩全無抗遵之能力不得已退婚財禮衣物分文未退而李某放懇何不敢言退婚後如找相當之人另聘情何以慰未了馮錫侯竟將此女以妾未恐該媾某在家庭間如何稱呼也

△同賓▽

槍決匪犯
駐防山林警備隊司令部在東山裡剿匪生擒胡匪石榮舉田玉章二名及嫌疑犯孟廣居一名當由軍官審問該匪供認不諱遂於日昨拉赴西門外將石某田某槍決

△五常▽

作僞敗露
五常縣城有王永昌者家道小康惟爲富不仁居心險詐前購十字街東路道南同義成烟捲數包既而退回謂盒內無烟盡是蒲絨續有十馮劉三家攤床亦發生此種行爲該號執事異常驚異雖心知非是王所爲然無証據含忍未發嗣行池某作僞敗露報告警區訊究經供認以黑色木牌廿四塊懸於衙衢右口當衆武劉永海等鋤說債還換烟損失并製牌上以維同義成之名譽云

△依蘭▽

久旱逢甘
本邑自入春以來頗乏雨水因之春苗乾枯農及待雨恰好天隨人願五月二十九日下午陰雲密佈至夜半後甘霖降而寒暑七點雨聲稍細相禾蘿足可無乏雨之慮而天尤未霽闔城農民均各喜出望外云

△下九台▽

營長出剿
駐防本站東北陸軍第八旅五十六團騎兵第二營營長王殿魁對于地方治安力求整飭前日派遣精練官兵化粧至山林探密處伏思逞及綁掠情事適得偵探報告飲馬河附近有馬匪十數名在該地出沒河岸條通叢蔽之區偵探有無胡匪潛蹤當該營長聞報立即率隊督剿陽軍未發之先營長下令集合訓話大致謂軍人首重服從衛民天職保全軍譽愛惜人格等等誠言訓畢出發諒彼等小醜不難一鼓蕩平也

飲馬河涸
吉長沿綫之飲馬河近因久旱不雨形將乾涸平時該河設有擺渡以濟行旅車馬今則形同處設行人路經該處多有褰裳徒涉者查該河源發於吉垣西南双陽河至吉属之珠山入松花江蜿蜒千餘里今竟淺涸如斯吉省旱况可想而知矣

訥河縣署催墾啓
本縣未開之荒地曾於去年擬具催墾辦法限自去春起二年內墾齊亦按熟地升科若不到段即撤佃另放業經呈准布告在案仰各該領戶迅速到段經營毋延貽悔此啓

△舒蘭▽

破獲煙案
本街鮮貨舖慶升恒財東孟遠寶家假黑貨致富然不知節流勇退月之二日晚八時被縣署魏稽查偵知其家中煮烟進屋搜查孟某之兒媳將烟鍋藏於灶內反退其野心用棒打逐魏稽查比經縣署衛兵趕到見灶內火燃烟氣薰鼻遂由灶內扒搜烟鍋烟膏並將孟某之子孟青雲帶署懲罰云

修理陽溝
本街陽溝及街道自去歲經警察督修頗現新氣象今春警察當局復恐陽溝淤塞水不通順曾飭一區警察督催各商戶均將門前陽溝按修按段繕工作現已修理完竣並將街中凸凹剷平坦以免雨水滯停而利交通云

△長嶺▽

瀛車加價
長嶺縣長茂瀛車公司及東洋瀛車公司以刻下錢法毛荒瀛油日日騰貴故將瀛車加價由長嶺至四洮路茂林站每位客坐增加奉小洋四元云

△安達▽

欺侮忠厚
本街有劉兆富者人頗忠厚向抱寬恕吃虧決不涉訟主義日前劉兆富因事往訪高鳳山未遇即回追高鳳山回家經其妻告知高即與其妻合謀揚言劉兆富與其妻有姦非告姦不可經高鳳山之友從中調解迫令劉兆富花錢二萬五千吊高鳳山得錢一萬五千吊萬某得錢一萬吊作僞罷論云

△呼蘭▽

所長更替
駐呼蘭東北憲兵第三營分駐所所長馮書閣任職年餘尙稱盡職頃奉上峯調轉他處遺缺另委侯文質接充現已新舊交替矣

鬧處危險
呼蘭白旗堡修蓋廟宇開光演戲已誌本報三十日午後正當演戲時突然陰雲密布狂風驟起人入驚惶紛紛集棻棚避雨詎棚木單弱難担重量又兼風急致遭坍塌當時踏傷某姓老嫗未幾即亡三十一日午間鄰間民婦於看戲之際前赴柳甬小解耳帶金鉗經一老頭看見陡起歹意跟隨前去用手摘下並將耳朵勒破在此光天化日之下人烟稠密之地竟出此强暴行爲殊可痛恨焉

△老城基▽

開辦女校
本街地處肇州中區文化尙在幼稚時代推原其故實緣教育未能普及有以致之也茲者本街士紳王瀛洲以爲振興文化首在提倡女學俾女子習受學識將來家庭村敎能促進社會文明如再漠視遺恨奚深爰於今春煞費心力籌設女子小學一級稟准肇州教育局照准所有校具購備完全於本年六月一日行開校式延聘復縣趙女士担任校長兼教員女生投到者三十餘名歲支經費官家發給並不徵收學費以示提倡地方因此莫不頌王君熱心興學之厚意焉

△葦沙河▽

持危扶顛
駐葦路警第四段分派所巡官王廷權對於上車下車之旅客莫不竭力照顧昨日（二號）由綏開哈小票車到站時有白頭老翁肩負行李行走趦趄該巡官以老翁情屬可憐猶恐落後致悞行程遂扶持該翁登車安排坐位其扶弱敬老之誠爲一般所稱頌云

有礙衛生
莘邑大街東首戲園後身有窪坑一處妓館環繞遊人屎溺橫流時値炎熱臭氣薰天行人無不掩鼻且多於廣衆之下隨意便溺不但殊不雅觀實屬有礙衛生有管理責者宜設法取締焉

△阜新▽

硬定洋價
本邑奉湯師電令務於六月一日將熱河大洋票六元折作現洋一元無論借貸來往皆價均照令辦理故商會接到電後召集會議僉云此項辦法於熱河全區大有碑益雖一時假變毛荒折扣將來定有流入現洋之望所以全縣各界對此電文無從不樂隨即遵電定行云

來函照登
盛京時報大主筆鑒頃閱貴報第五千九百五十六號即本年五月二十八日三岔河關內載有某商強橫霸吞無賴等語實屬失寔查商於民國四年在三岔河頭劉保臣處地一段立有租約上註永遠許佃不許奪佃修造房屋人當時立字以後該鋪與各嚮者各洋烟公司各發售均有川換是領既係雜貨舖各該主人何能爲無賴此是証明前報之不實他若地皮增租一節乃係業主劉保臣之宗弟劉子臣者吸烟上癮生計艱劉保臣之財產頓生欺念遂一般之心乃於去十一月間在扶餘公署呈訴劉保拆房退地幸扶餘司法公署判定照約其有何証據伊自無言經該商劉保臣所立之租約獻上兩法官一閱文是偽某有地上有許佃不許奪之明文遂因此某判商增租權利不能撤銷民國九年因荒帖變更經於民氏馬氏以保和堂之名義出據另換契其管例與原約同但只以荒帖五十元變爲哈大洋五十五元今扶餘法署以五十五元增爲五百元商自思隣地均是十餘元即地畝局最上等者亦不過廿元今判商一倍加十倍求免過多况九年至今大洋未變更是商上訴長春法廳求其以鄰地爲標準將地租減點詎料劉子臣手眼通天不知何故仍判歸某有地上權而增租五百元云商入自思劉保相堂之地號一百多號均未增租即鄰地之租金亦未增漲何故獨漲商之五號地也因此理雖甘服現已上告吉林高等法廳是本案所爭執者只租金增否一部耳若地上權利早經一二兩審決定確有也只待同下並明租金增否尙已何能謂商強横霸吞此是証明訪聞失寔也又云設有綿商保火險私將貨運出放火將屋燒焚此言更其謬誤已極查去年九月間商東隣因爐房失愼致延及商之舖店此役也商僅以身免連眼日及妻子之衣被均未搶去此三岔河有目皆知也况商所保之險數家如有放火之行爲何能逐一保全如額賠補何能保險行之目力不及該等之傳聞也况商人現近七十歲之人兒女成羣何能作此不法之行爲也依上各節而論是強横霸吞無賴等語毫無片跡純係子虛按理本無辯白之必要奈名譽是人之第二生命商寧肯犧牲自己之名命而不肯污辱一生之名譽也謹具草信即乞大主筆念六月飛霜之屈准予更正俾冤伸使名可保臨筆泣泣不勝待命之至謹此即祝 貴報諸公文安
扶餘縣三岔河義祥發執事饒由鞠躬

各項手續均籌備就緒業經通告各站由四月一號起開辦客搬貨運以便商賈實行辦理車站爲洮南白城子鎭東東屏街基泰來五廟子江橋各站欲知詳細章程者可到就近各站或本局車務課詢問一切除佈告外恐未週知特此廣告

廣 告

衛生泉主人李金生啓事
啓者本澡塘開業十數年房屋寬敞水池潤大磁雅座電燈電話熱鍋機器自來水管洩放水溝無不俱備近因本主人不願兼顧暫租與沛海東營業擬即出兌如有願承兌者請至頭道溝濟仁堂面議恐未週知特登報聲明
長春頭道溝濟仁堂

聲明歇業
敬啓者敝號宣統元年在長春城裡四道街口設立德盛和生意茲因連年錢法毛荒無力進行於陽歷五月三十一號停止營業凡德盛和在外有拒保等事概作無效恐未週知特此聲明
敝號 呂輔臣 謹啓

上海最著名之大商店 奉送樣品
如將此廣告剪下並附郵票一百分即贈値現大洋三元之眞金嵌寶戒指一只或德國活動鉛筆一支附鉛條半打附二百分即贈値六元眞金鑽石戒指一只或眞金項練一條連雞心一只如附三百分即贈値九元之眞金時式手鐲一只或鑽石耳圈一付或眞金首飾全套計十二件如附四百分即贈値十二元之瑞士眞金手表一只連金表帶一條如附五百分即贈値十五元新式方形鬧鐘一座眞金懷表一只連金練一條如附六百分即贈値二十元德國如蒙函索原班回件毫無差異
上海法大馬路南首東新橋街 美麗首飾公司樣品部謹啓

駐奉先施聯保水火保險有限公司啓事
本三公司早年曾委大德昌號內孫屏周君經理今於五月卅號本三公司已遷在大西門裏先施化粧品公司內營業此後本三公司一切火險事宜仍委孫屏周經理與前大德昌完全脫離關係惟本三公司在奉火險事宜及各界惠顧諸君請至大西門裏先施化粧品公司內向孫屏周君接洽辦理無任歡迎之至恐未週知特此登報聲明
先施聯保奉泰公司謹啓

尋人廣告
鄙號夥伴李國林係昌黎縣泥井庄人身着青藍布衫白布褲白鞋於陽歷四月十七晚失踪之後每日早晚必去追尋毫無著落仰懇各界仁人君子倘遇此人或知下落希即函達鄙號定有重謝決不食言特此據路
營口同順祥啓

和泰盛總經理人姜俊卿啓
啓者今因崔敬臣自置安達站道西總鮮火磨出賣與和泰盛名下爲業四至以內並無存留經中人說明作價哈大洋拾五萬元整所有舊欠東三省官銀號本利哈大洋十一萬一千六百零三元八毛六分振子股經手欵四萬三千五百九十六元一毛六除悉數移號接兌人償還外餘欠五千二百元歸崔敬臣設法自補以後總鮮號內或有債務事故發生皆歸崔敬臣自理與和泰盛無涉恐未週知特此聲明一星期

奉天電燈廠啓
啓者本廠因市面經濟變動隨常按月將電費酌定相當價格業請省長公署核准所有本年六月分電費價格應在七月間催收者計表燈費每字奉小洋六角表租二元馬力費每字三角表租三元和燈十二每盞三元二角十六光四元三角多者遞加嗣後電價每月初登報公布俾便週知

尋找李開田廣告
啓者敝公司櫃夥李開田年齡約三十三四歲身高不足五尺髮長係山東德州附近人氏於陽歷二日赴城取欵未歸如有知其下落函知敝公司者必酬相當謝儀或將人送至敝公司者特別重償決不食言特此廣告
奉天新市街千代田通 中和公司啓

腳氣霜專擦足中濕疹搔癢起泡出孔流水破爛爆皮一擦即愈每盒奉小洋四角外埠函購加郵費一角如滙欵不便可用中國郵票二十分代價以郵票每枚一角者爲限務須單掛號信口蓋章以免丟失如藥郵不到來函示知以便檢查補寄耳○奉天大西門外英美藥房啟

聲明丟失房基大照事
今有錦縣城北下潘庄屯齊兆祥名下房基大照一張情因去冬潰兵過境丟失遍找無着前在縣署已竟聲明另補所失之照落於何人之手概作無效特登報聲明耳
錦縣城北下潘庄屯齊兆祥啓

京一 奉天開 … 中 長春開 … 哈爾濱開 … 海拉爾 … 齊齊哈爾 …

奉天市政公所化驗有效特准銷售

主治諸病特有奇效　童子商標謹防假冒

李氏真正人人樂仙膏

專貼婦女經血不調　赤白帶下　久不生產　行經趕前　腰腿疼痛　肚痛膨脹　乾血癆症　閉經不見　經血疼寒　子宮寒冷　以上各症百貼百效　專貼魚口　鼠瘡瘰癧膏　五淋膏

定價　每大貼十二元　中貼六元　四元　三元　小貼二元　減價一半一月為限

補腎壯身大力強腎丸
熊虎鹿三腎丸

主治各症

▲破身太早 ▲房事早洩 ▲腎精虧損 ▲先天不足 ▲房事過度 ▲四肢無力 ▲腰膝酸痛 ▲色慾過度 ▲下元虛弱 ▲夢遺滑精 ▲陽萎不舉 ▲年老氣弱 ▲情竇早死 ▲陽萎短小 ▲臨房畏縮 ▲交媾不散 ▲精敗不固 ▲交不耐久 ▲氣血兩虧 ▲見色滑精 ▲精神恍惚 ▲腰腿疼痛 以上各症百服百效

◎定價大洋一瓶一元五角 與購同件不誤 謹防假冒

大力丸 三腎丸 定價一瓶大洋一元五角 二元二角 匯票不通郵票代價 減價一半

婦女白帶仙丸

主治 ◎婦人閉經 ◎白帶肚痛 ◎經血不調 ◎行經打前 ◎行經錯後 ◎子宮寒冷 ◎久不生產 ◎內毒小產 ◎肚腰疼痛 ◎胸腹少食 減價一半一月為限

本堂精製以上各種聖藥所為濟世活人起見 ◎減價一半一月為限

婦女調經丹

專治婦女閉經 功效如神 每付三角

鼠瘡瘰癧膏

不論遠年百貼百效 一貼大洋三元

專貼魚口膏

百貼百效 一貼大洋二元

補腎壯身百服百效 育聖賓

主治虧腎 少年早婚 見色消精 房事早洩 破身太早 四肢無力 腰腿疼痛 少年精弱 老年精衰 精神困倦 萎陽不舉 舉不而堅 凡因虧腎諸般各症年老年少服之奇效

定價 一瓶大洋三元 減價一半一月為限

童子商標

仙居真樓童子商標　謹防假冒致受欺蒙

止嗽固肺丸

專治癆傷咳嗽 肺病咳嗽吐痰吐血 咳嗽立止保去根等症服藥 十粒二付定價三角減價二

痔瘡除根藥

普治遠年近日內外痔瘡 腸生管大便下血長流 水奇痔脫肛腫毒等症 輕者二瓶重者三瓶保管去根 定價大洋一瓶一元

人人樂仙膏

濱江警察總局化驗有效 婦女患痛無論如何難治者貼仙膏一貼保藥到病除

戒煙一粒仙丹

召居春令…最好良機如服斯藥百病不見無痛苦照常辦公 每丸定價大洋二元 四角減價一半

◆呼蘭河華英藥房 ◆拜泉大昌照相館 ◆綏化永盛醫院 ◆寶城永齊藥房 ◆雙城東亞藥房 ◆額穆縣王昇藥局 ◆平泉華北號 ◆海林站會榮藥局 ◆山海關儒俊藥房 ◆阿什河世昌永 ◆梨樹縣天德堂

◆越家屯泰和公 ◆牛莊縣興盛昌 ◆雙松縣永豐升 ◆樺甸縣□昌記 ◆桑泉島華歐藥房 ◆濟南縣裕泰永 ◆錦縣裕昌號 ◆青山島安樂藥房 ◆北山三樂藥房 ◆徐州泰和號 ◆山海關泰和號

◆蘆台大同仁 ◆北京華西藥房 ◆蓮縣公義成 ◆順德銘泰和 ◆臨春綠大成 ◆范家屯利大行 ◆河南泰豐藥行 ◆祿縣同春藥房 ◆張家口葆和藥房 ◆太原府三晉藥房 ◆歸化中西藥房

◆北京書雲閣歐藥房 ◆安達站五洲藥房 ◆開原廣和堂 ◆安東德順成 ◆遼陽縣義和堂 ◆昌圖寶聚源 ◆海城福盛隆 ◆鐵嶺永興生 ◆本溪湖義和增 ◆寧安公江糧 ◆千金寨德泰興 ◆江省有生堂 ◆張家灣永發興 ◆通遼縣大來當 ◆遼源縣復興茂 ◆營口義興號 ◆豐樂鎮成記 ◆莊河縣成記 ◆松樹福興成 ◆西豐東興順 ◆山城鎮同益號 ◆八面城彩裕隆當 ◆新民利順東 ◆本溪張碾舖 ◆五常縣保元堂 ◆營口元勝川 ◆青岡慶成祥 ◆長春中西藥房 ◆大南屯益豐泉 ◆寬甸縣復裕盛 ◆雙廟子中□永 ◆公主嶺三合公 ◆伊通天慶堂 ◆四平街天德增 ◆義縣西福順德 ◆曹蓋店三合興 ◆長春興隆成記 ◆通化縣興盛東 ◆呼蘭河志仁堂 ◆義縣福聚祥 ◆莊河德興東 ◆法庫永盛德 ◆通河中西藥房 ◆蓋平恒裕堂 ◆□口益發祥 ◆吉林濟生藥房 ◆通遼縣聚□盛 ◆新立屯德裕隆 ◆綏中縣華勝麟 ◆兩西中西藥房 ◆長春泰和藥房 ◆奉天歐美藥房 ◆奉天歐美和勝泉 ◆奉天日站藤浪町四號 ◆天津中西大藥房 ◆西安德生藥房 ◆錦縣福隆永 ◆北林子錦合藥房 ◆廣寧縣同茂福 ◆大沽發和堂 ◆洮南益原厚 ◆大連廣生堂 ◆烏珠河大生醫院 ◆滿溝子廣生永 ◆海龍天豐遠 ◆大孤山信昌德 ◆海倫中西藥房 ◆金家屯永增長 ◆海倫興華醫院 ◆鳳凰城洪章號 ◆郭家店復興成 ◆柳河縣双興福 ◆客縣天泰昌 ◆三岔河志生遠 ◆盤山同德堂 ◆肇東縣延壽堂 ◆金州志義成 ◆突泉縣同仁堂 ◆奉天小署街 電話一二一七號

震泰報館總經理處　哈爾濱道外正陽五道街口西派大　白標便是　正號

福壽堂總發行　電話一百六十七號

朝夕一杯優於百葯
香味營養兼具之藥酒

赤玉牌葡萄酒

美國 巧拿淋 新到

代理店

奉天五洲大藥房 奉天中西德生藥房 奉天大德生號 奉天歐美東號 奉天大吉祥 奉天北市場恒慶 奉天濟生堂 奉天大裕慶德 奉天泰和堂 新民屯豐聚德 新民廣泰永 錦縣復士永 錦縣福金生 …

山海關公泰興 鐵嶺德台盛 昌圖和發號 四平街德發興 四平街人德慶 八面城德泰慶 遼源德益慶 遼源大德泰 洮南德合 公主嶺三德公 …

千金寨泰信德 本溪湖信仁泰 鳳凰城德興厚 安東大德生 安東大德興 安東瑞和堂 遼陽義和堂 遼陽天祥興 營口大德 營口石德興 …

營口洪興長 營口天保春 營口天和堂 …

長春天順堂 長春中西藥房 長春同仁堂 …

呼蘭永復堂 綏化和德 通河同德 …

三岔河天德祥 克山德興堂 樺甸大益成 海倫通聚恒 …

這是空前未有之新發明淋濁逐根聖藥巧拿淋丸(Gonorrhoea Tablets)專治淋濁淋症醫藥無效或時愈時犯試服此丸定可斷根因該丸內含有三大要素即一純檀香精(Sandal)(二)沙婁爾(Salol)三(梅天靈藍 Methylene Blue)此三種藥品均係殺菌滅淋清掃尿毒之貴重藥料凡各國醫學博士無不稱贊為決妙之良方也

主治

五淋白濁　便尿不清　尿道潰爛
小便困難　尿中混血　尿道閉塞
膀胱發炎　痰濁重症

請購試之定能應驗如响一瓶除根永不再犯

病苦多年因來福片而有今日之幸福

奉天城內王君秀岩。病苦多年因服來福片而愈。得有今日之幸福。大喜過望。親至公司道謝。茲述其談話如左。

我在二十二歲的時候。娶妻楊氏。這樣的人生最樂的事。反之在我不惟毫無趣味。並且很悲觀。這是甚麼的原故呢。想是我少年時代。元氣旺盛不知道利害。用不自然的方法。滿足我的情慾。所以有這樣的結果。不但如此。我的病症並且一天利害一天。有時候頭痛倦怠。記性不好。腦筋昏亂。往々把事情弄錯。有時候連夜夢遺。到了次日。非常疲倦。有時候自己覺得發了瘋的樣。碰着什麼事体都生氣。有時候無故的覺得心裡很悲。心裡很怕。結了婚之後。對於我的妻。不惟毫無愛情。而且討厭他。所以家庭之間。也非常冷淡。因此甚麼事情都不要做。遊蕩度日。把歷年的積蓄。使盡用光。後來連每日的生活費用。都有些為難了。這時候我的身体也疲的不像樣了。臉面也黃的不像樣了。我的妻也因為時々憂慮。日々悲觀。並且〇〇也不滿足。覺同我得了一樣的病。我們夫妻二人。內為病魔所苦。外為生活所逼。覺得除了死竟無別法。想死也不是一次了。去年秋天。偶然在泰東日報。看見來福片的廣告。半信半疑的買了一瓶試々看。誰知道竟是効驗如神。吃了後頭腦也清楚了。身体也好起來了。於是再在城裡大德生大藥房買了來福片一打。夫婦二人。同服此藥。我們二人這樣利害的病。就此不知不覺完々全々的好了。現在因友人的紹介。在某公司辦事。公司的經理誇獎我。說我的頭腦比人家好一倍呢。我的妻現在也懷姙五個月了。我們夫婦二人。到了今日。方纔領略得人生的樂趣。知道了人生的幸福。這都是受的來福片的賜。因此我遇着與我同病的人。都勸他吃來福片。結果都是百發百中。人々稱讚此藥的好處云々。

來福片藥價　每瓶大洋貳元五角　每半打大洋十四元　每打大洋二十五元

經理所

奉天四平街大德生大藥房　奉天鐘樓南中西大藥房　奉天鼓樓南歐美大藥房　奉天鼓樓南永年大藥房　奉天鐘樓南歐美大藥房

安東中富街東益增遠　鐵嶺銀樓西平記大藥房　長春北門外中西大藥房　長春北門裡興亞大藥房　遼陽什字街天鈺成

營口二道街中西大藥房　營口魚市口五洲大藥房　營口永世街興亞大藥房　營口西大廟義興成余記　吉林糧米行五洲大藥房

瓦房店新市街德記大藥房　大連市監部通華泰大藥房　大連市與町華西大藥房　西崗子永樂街德記西棧　普蘭店平安街德順藥房

金州城裡德記藥棧　西崗子平和街廣生堂　海城城裡華西大藥房　鳳凰城西街中西大藥房　天津估衣街祥記公司

北京大柵欄華美大藥房　北京大柵欄老德記藥房　北京前門外中美大藥房　天津日租界同春大藥房　其他各埠大藥房均有代售

小說

寫實短篇 農民痛語（高耀先）

炎熱的夏天。已經兩個多月沒下雨啦！日光把那嫩綠梢上的葉兒。曬得要死。池裏種的荷花。剛剛發出了葉。可是那池裏的水。被日光快吸乾了。發出來的小葉。無形枯死。農人種的地。種下的種子。到了一個多月。沒有受一點雨水浸潤種子也沒發芽。咳！這種種旱災的慘劇。也就快發現了。在下城有一個N村莊。大約有一百多家。一多半是靠着田生活。其中有一家。房子是在山坡上。共有兩間。這家是很窮的。全家共有一夫一婦。同着一個男孩子。這男孩名叫福兒。已經有十八歲。他父母是四十歲左右。是種地爲生。他們種底地。是租田公司張經理的。算起來有一塊山林和十畝地。並且還有兩間茅屋。租錢每年現洋券三百元。如果遇有好年頭。除了衣食之外。還能剩一百多元。福兒和他父親。每天在田地裏作工。忙個不了。今年立春以後。三個多月沒下雨。田地非常旱。種的五穀也沒出。他們家中。老少憂愁。有一天。福兒的母親。正在廚房作晚飯。那時正是黃昏。福兒和他父親。拿着農具。剛從田地回來。進門休息一會。一同就吃飯了。吃完了。他母親。把碗盆…拿到厨房洗完啦。便轉身回來。坐在一個木床上。說道『現在地裏種的穀子。發出芽來沒有』？他丈夫接着說『你糊塗了嗎？你看多少天沒下雨。地裏旱的了不得。那穀子怎麼能發芽呢？若老這樣眞要人命啊！』福兒又接着說『媽媽怎麼好呢？天老爺再不下雨。咳！眞不讓人活着啦！』他母低着頭說『咳！什麼法也沒有。聽天由命吧！』這個當兒。他父親哭着說『眞沒有法子。許多沒人心的軍閥。一天老要打仗。不是要草就要人。現在剛好一點。天老爺。爲什麼又不下雨。咳！天啊！天啊！我們家連高粱米。也要吃不着啦。知道我們的苦處嗎？福兒母親說『哭也沒有法子。我盼望快下雨。許有點救濟。天啊！可憐窮家吧！』福兒說『媽呀！天不早啦。睡覺吧。明天早點起來』于是他們一齊都睡着了。到了半夜。忽然有叫門聲。開門…開門…把福兒由夢中驚醒。父親…來人啦。這時他父親。急拿起洋火。點着豆油燈。

（未完）

小說 一個教訓（續）（匡汝非）

『大哥據我愚見。你立刻去罷。但是我有句忠言。請大哥要思量的。你的品學怎樣。誰都一見景仰的。可是現在作事。尤其是政界。是和當教員。大不相同。當教員只要有品有學就行。直板板的作去。要在政界。第一得看熱溜嘘傳面辦事還得圓滑。

他聽了。暗暗點頭。並不發言。看看天快黑了。雪凡辭去。臨別還說。

『仔細忖度一下。你幾時起程。我上站送你吧』。

他們回屋。又細細討論了一回。他已決定了主意。他要決然脫去舊的平庸而沒趣的教員生活。

這一天的早晨。鮮麗的朝陽。向世間嘲笑着的神色。睨視着。他和他的妻子友人。靜坐候車室內。他從枯瘦的面上。已露一些得意之色。汽笛忽鳴。他們一齊站起。雪凡又握了他的手說。

『祝君前途無限！弟靜待彈冠之慶也！』

他也扭怩的說。

『願君早榮歸。毋忘寂寞人也！』

忽的汽笛一吼。拖車開去。只留一團濃煙。迷矇她和雪凡的歸路。

車開得十分快。箭一般的向前冲進。兩旁的景色連接不窮。他想到了天津。如得優差。將來把妻子也接來。我也在物質文明的都市過幾年。況且高老師最狠賞許我的。量若此去。也不能差池。種種的幻想。老是輪轉在他腦裡。他一些也不倦乏。

行到昌黎縣。在車上看出遠山的翠色。他感着無窮的美意。他高興得一些兒也不困倦。他的意念滿充了快感和高興。這是他幾年教員生活裡的第一着。到了天津新車站。他下車。一時看人慌馬亂。他站了片時。招呼。

『洋車！洋車！』

但沒有一個來的。那些洋車夫好似沒聽見。又有一個客人。招呼。

『膠皮！膠皮！』

就見那幾個洋車一擁上來。他才曉得此地的洋車叫膠皮的。於是他找了一輛坐上。他到了一個督辦署附近的旅館住下了。他這時並沒工夫看街上的光景。

第二天的上午。他到了督辦署。進門先向衛士行個鞠躬。他說明了緣由。那兵一指門洞裡的傳達處、他進了裡面。看見一個黑高的兵。坐着吃茶呢。看他進來。向他的身上一打量。坐也沒動。就說。

『找人嗎』

『是的。我找高處長。我叫王起。勞駕回一聲』

他恭恭敬敬的把名片遞上一枚。那兵並不接過說道。

『不拘找誰。也該看看時間。現在九點將過。高處長還沒有起來呢。』

『今天聽說高處長。十點有人請客你莫妙改日罷。』

他一想也是。他既然起來要出門的。我找他豈不討厭煩了。也罷。明天再來。他退出來。緩緩地來到旅館。他第一次小受打擊。他的銳氣挫挫。他暗想。不怪都說進衙門須有門包。這個傳達眞不易說話呵！他也沒心出去。打了一夜算盤。一時想到得意。禁不住狂笑。想到失意。又凄楚起來。

次日他索興耐到十點多鐘。才到督署。進門的手續。還是依樣葫蘆幸喜傳達進內不多時。出來向他招手說。

『跟我來。處長有請。』（未完）

雜記

文藝叢考再編（續）（陶明濬）

通變

修辭二字。似非佳名。然存乎其物。存乎其文。今夫詞賦一種。非此二字。幾乎不能自了。不作賦則已。一有所作。則必有意氣。必有興會。使吾之筆。如天馬然。龍驤橫擧。揚鑣飛沫。躡埃赴轍。萬里在一瞬之間。凌越險捍。八荒似庭宇之內。若是乃可以言馬。若是乃可以爲筆。亦惟若是。乃可以作辭賦也。若乃遷延徘迴。魚眩鼈睨。將進而不能。欲退而不可。長著滯淫。竭蹶之至。人之筆如此之拙。必其胸如彼之儉。尚安得而侈乎。將見迴冗錯迕。偶以頤頷。必不得先鳴競爽。焜燿於文囿之內矣。故詞賦不爲則已。將欲爲之。不必以修辭爲諱。何以能侈。由於學之博。學其財然。平日所積之也多。一旦用之。則觸手紛綸。縱橫揮霍。人方駭以爲奇。已固以爲自然。不必震驚而誇耀之也。化工才大。其生物也。千氣萬象。物有物之狀。而不相重複。此其所以爲侈也。及乎春日。百昌俱生。光芒色澤。溢人之目。鶩人之心。生人之愛。而不能自已。此其所以爲豔也。彼困窮枯槁之士。終身不得語於此。亦所處之境地使然也。

嘗謂同一用才也。而侈字惟富人能之。同一顯晰也。而豔字。惟美人有之。由於得天者獨。旁人固不能相強。非關賢愚也。非關禍福也。自然而已矣。所謂魏晉淺而綺者何也。兩漢侈豔。如富貴之人。極其鋪陳。無所不有。無一而不可愛。由於時代使然。固不可強於後世也。魏晉之際。方夏幅裂。中原陸沈。魁頭露紒之夫。語言侏離之雜。方伎入中國。而當時之士夫。相習於偸薄。釋其閑修。怡情聲色。以爲逃虛遁寂之地步。豪傑之流。萬夫之稟者。猶不免於此。鬱悒壓戾。瑣瑣然不得志。故文章之光燄。亦因而銳減。天命爲之。非人力之所致也。淺者因其學之不至也。綺者由於情所獨鍾也。昧於保邦未危。制治未亂之言。其學可謂淺矣。耽於花竹禽魚。美人香草。其思可謂綺矣。存於中者愈淺。故哀思皆忘。發於詞者愈綺。所謂聊用自娛者矣。

談叢

奇緣（續）（胡傑勳）

唐遂以主人之言告女。女曰。若此。當令其病除。并隨時加以保護。主人一家。病乃霍然。復與營華室。陳設飾品。供給日用。更不令唐操作。遂相安如一家焉。不久値匪徒作亂。到處搶掠。勢甚猖獗。鄰閭爲害。不堪言狀。唐之主人。良田百畝。家道殷富。胡匪屢思劫搶。主人惶恐。無法敵禦。乃求救於女。托其護佑。女輒以絲巾授主人。告其將巾罩於大門上。可免此災。主人固未深信。未幾匪人百餘。於主人之宅。約半里外。往來盤旋。蓋主人能見匪衆。而匪則未覩主人墻宅在何處也。疑之竟日。乃往他鼠。由是主人益重女。而女名鬨遐邇矣。一般怨女痴男。均來問卜。及有求問未來事者。猶如山陰道上。往來不絕之勢。但只聞窗際。未曾覩女姿容。鄉有無賴子數輩。聞女名。欲一往覘玉容。以飽眼福。比偕往。甫登門。則互相以掌摩面。女於室中曰。汝等心懷淫念。故以此小術施之。略事薄懲耳。某年海邑一帶。胡匪蠭起。警務迭聞。有某團長奉命來剿。屢戰敗北。耳女名。欲往求籤。當以何策破之。遣之屢次。未邀賞見。因某團長於未去之先。即蓄有惡意。如女籤不靈。即焚燬其住室。以絕跡之。鬮經人言被當以誠懇求之。必應。遂復往焉。入室則履聲雜沓。未見女面先道來意。并與女裝洋烟一袋。雙手遞之。但見烟袋橫於空中。烟氣氤氳。語之團長曰。大人來此。爲民除害。煩爲占課。我不容辭。遂以某處可伏兵。某處可截擊。等授示之。數日團長與匪接仗。果獲捷音。及凱旋時。復至女所。屢勸致謝。并予將來修廟供之。後年徐女對唐曰。妾適君數載。不能爲君生子。將恐宗祧乏人。請君可速物色佳偶。吾二人緣盡矣。遂歸寧。乃不復返。僕今春征事安達警所。同事邢君少軒。籍隸海邑。暇時向僕言此。故不以文陋。援筆誌之。（已完）

別錄

何等趨勢（十六）（小天）

何謂『倒開車』。隨時代思潮而前進。中途感出莫大之痛苦。以爲如此進行。結果必至獲得一種大不利。毅然改其方向。思欲返回而歸其原來之地位者。乃倒開車也。何謂『錯開車』。隨時代思潮而前進。既不知時代之情況。復不識改造之眞理。更以解放爲可利用。爲所欲爲而毫不講正義。且趨於自私自利之途者。則錯開車也。今日青年爲『物質享受』的慾望所引誘。其在時代思潮中而冀得圓滿之生活也。至半不能『正開車』。以期人格健全而作到『眞青年』地位。蓋始而談正義講眞理。不旋踵流爲浪人。佐於強盜。而竟『錯開車』者。比比皆是。所以中國十五年來。禍亂騷擾。日甚一日。乃有一部人士。默思治而具『倒開車』之思想。無非欲於解放聲中求人格也。惟其以人格爲目標。則無論一種事實或一種思想。凡能裨益人間。整頓社會者。無往而不可以採取信用。宗教原是以補法律之所不及。敎育之所不逮。故人人不顧其一概遭被抹殺而打倒之也。或曰。中國今日如欲使宗教復興。眞不當自取滅亡。盖中國國民。向來均係病夫。愚蒙無知。定得與外國國民之文明開化者比。若復假神道設教以綁其進取之心。中國猶有與世界抗衡之一日乎。余曰唯唯否否。夫使國人皆爲和尙道士。固不難自取其滅亡。若使國人皆有至上人格之觀念。非從信仰上精神上宗教上着手。恐日日言解放。則現在之軍閥官僚盜賊未死。而強盜者倶。病釀頻。知識虞餒客極慾。萬姓遊惰。亦願掠奪以食不勤所業。不顧成無紀律之窮寇。互相攻殺。不能了事。如此不良之衝乎。是又可覩可聞必然之事。無須詳爲遠及者也。

是故今日青年爲一敎敎徒。不必爲可恥。蓋猶強於無信仰之浪人盲盜式的青年千百倍也。亦不必以入一個教會爲可恥。猶強於提倡廢娼而得間置身妓館者千百倍也。更不必以事神爲可恥。猶強於人格掃地之大無畏自我主義的半知識階級諸人士千百倍也。若夫爲一教教徒而不知人生眞義。一切皆以神予。幾乎不勤所業。悠遊度日。則誠知有『神』而不知有『人』之類。是亦吾儕所不取也。（未完）

閒話

奉天的怪現像（十六）

奉天市政。除了電燈電車。因爲省市長很是認眞。成績還不很壞。說到電話。簡直的活笑話兒。

第一是有若無。安了和沒有安的俱是一樣的不便宜。碰巧要不要電話。還少生氣。安了就得氣瘋。類如木社。電話也不是沒有。有時一用。八九就赶上不通。再遇颳風。那越發不用問了。該局亦永不修理。除應酬大帥府。和幾個重要機關不敢不通外。下餘地方。該局也自已常說『線路有妨碍。實在沒有法兒』。但話是這麼說。果然要不要租錢。也還罷了。租錢照舊。一年有三百六十天。不通電話。像這電話。你說有多麼奇怪。成年論月。該局也并不試試。通話不通。到了月終。就知取欵。

第一局裏那接電話的。更沒道德。第一是怕費手。你如叫號。他立刻回答說『叫不來。那邊的電話壞了』這個主意。特別高明。任你有什麼急事。你使勁搖鈴罷。…叫號罷。…叫急了時。他更有好主意。是什麼主意呢。他搞了皮腦箍。永遠的不理你。就讓你搖。就讓你叫。任你就急的跺脚。要砸電話機。他局裏笑着道『這小子！老叫著沒有完一這回我再教你叫！老爺先歇一會兒再說』

（未完）

遊記

登千山五佛頂記（王家杞）

▲遠遠的青山。映着黃金色的日光。分外顯出那美麗而雄壯的姿勢。白茫茫的一片河水。浮着幾隻蜻蜓般的船兒。益覺得水闊無邊。帶着微寒的江風。一陣陣地從水面吹起。

▲巍巍乎的五佛頂。矗立在那蔚藍色的空中。隨着這廣漠的河邊。彷彿與河水爭雄。一群群的鳥雀。鳴着他悲切的聲音。撲翔翔地從那佛頂飛起。飛入亂雲之際。不一會兒。都隱約地消滅了。

▲這時我正和李君。徘徊在這渺茫的河邊。看看這自然的景緻。對着這茫茫的河水。我的胸中。頓時起了無限的思潮。一陣陣地湧上心來。這時李君却昂着頭。靜看那矗在雲際的五佛頂。風吹這山松嘘嘘的有聲

▲『羅。我們去登那最高的五佛頂。好麼？』李突然的向我說。一壁都指着那離我們這里。約不甚高的五佛頂。

▲『好！橫豎沒有事。就去散散煩悶也好。』我隨便地答他。他的面容。即時現出一絲微微的笑。顯見得他的心中。眞是無限的歡樂呢！

▲於是我倆放開脚步。慢慢地走向那目的地五佛頂。

▲不久的工夫。已到了五佛頂的跟前。我抬頭一看『呀！好高的五佛頂呀！眞雄壯啊！像那映着黃金色日光的青灰塔一樣。直豎着這樣高。豎！可怕呵！倘若你這樣又和仙人台一般的『倒下來。嚇！那時我們將壓成怎麼樣了！』我想到這裡。委實有些害怕起來！當時我有點不敢上頂的最高一層了。因爲恐怕他當眞傾塌下來啊！這時我看見李君招手喚我。問我做甚麼這樣的獃獃呆呆？我就將我的幻想告訴了他。我這時實在有點不願上去。

▲他卻哈哈地笑道？『你這人眞有點傻氣。好！倘若你不願上去。儘可不去。我獨自能去的』。說罷就大踏步地走去了。這時我被他說得有些不好意思起來『好！去便去！怕些什麼？』我一壁說着。一壁也就鼓着勇氣。快步地追上了李。

（未完）

戲評

顧曲閒話（逐流投自延吉）

延邑地處邊陲。交通梗塞。而東八縣士人。稱之曰小上海。他處更不堪問矣。余自十三年春。來延就差。下車伊始。全城如在目前。商埠地延春茶園。不啻嗎啡客集合所。有幾個坤角。如琴艷芬。金牡丹。小銀花。小彩鳳等。名字俱很漂亮。實則色既平平。藝復爾爾。專能出條子。留住客不異變相的娼窰。忽於本月十九日由歲埠來了個名角王輔臣。大撒海報。特書善演老生老旦。獨一無二的字樣。打了三天炮。已閱動全城。眞是有口皆碑。齊聲道好。余不禁也就顧曲之心大發。遂同友人王君。興興而往。至則園中人山人海。擁擠非常。強竟一隙坐下。是時小彩鳳的彩樓配。已成尾聲。金牡丹的錯中錯開幕。該伶以煙色過度。演戲直是塞責。其餘配角。更無一顧的價值。末則王輔臣的老旦戲。行路哭靈上場。該伶身高六尺有五。肚大腰肥。上部挺直。空無旦角的扮相。而且聲如牛吼。無板無眼。塌而做派。無規無矩。不異一怪物上台。說者謂其開小飯館出身。因爲學了幾口自由腔的二黃。常同伶人撕混。以角色缺乏之故。竟被茶園主人。邀作台柱。若論該伶之力大身長。該園主可謂所邀得人矣。余以不奈。戲未終劇。遂與友人同回。歸後若不成寐。遂隨筆略記。友人謂余。曾經滄海難爲水。所評太過。然歟否歟。

六月八日　舊四月廿八日
火曜　戊辰　先勝　開　翼宿

▲一白之人靜以待之廿路和風自至之日勿焦急西乾東吉▲二黑之人陽氣萎陰氣盛物事雖速成南西乾吉▲三碧之人氣蓁凶修造動土宜緩北巽南吉▲四綠之人須知辛苦爲常事勿白緩其志北南東吉▲五黃之人易因小事致生大事之日萬般須往意南乾吉▲六白之人停滯迄今之事漸見解決之日坤艮西吉▲七赤之人徧其口應免後日憂坤艮庚吉▲八白之人午前吉苟不注意午后則失敗南西丙吉▲九紫之人盛運之吉日但忘本分則失敗巽東坤吉

啟新洋灰有限公司
THE CHEE HSIN CEMENT COMPANY LIMITED
電報掛號二四五〇
中國電話二〇六號
啓新 唐山馬牌洋灰
屢經泰西各先進國專門化驗所化驗及格發給證書並經全國工程路及各船塢碼頭等重要各工程以及津浦各路工部局購用有年無不交口稱讚足見本公司洋灰成色優美已爲中西本公司並各
種花磚大小舖地方磚紅磚各房頂瓦脊瓦洋灰溝管欄杆等項貨品繁多不及備載如蒙賜顧無任歡迎到本所或各埠分銷處接洽爲盼
奉天小西關大什字街北路東啟新洋灰股份有限公司東部銷售批發所謹啓

大連市能登町四番地
公認 大連自動車運轉手養成所
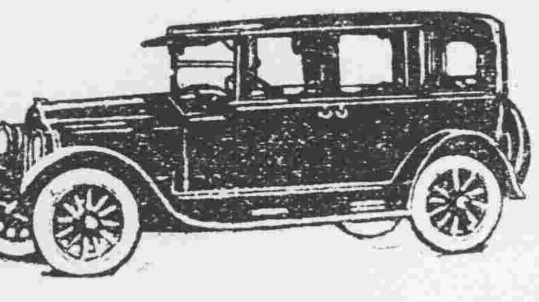
電話長五八八九番
招收新學期生
本所自上開設以來卒業之生徒已達數十餘名皆從官署領下許可現在務就職於連埠者每月均得薪水金一百餘元本所長爲擴充學務優待生徒起見特由日本東京自動車學校特聘優等機關教師數名專以教授機械學電氣法修理法及自動車法規等學今又附設自動車會社擬於美國定購自動車二十餘輛以備卒業生徒就職之用今又擇於陽曆四月十五日起至五月十五日爲止招募生徒五十名無經驗者四個月卒業入所資格凡十七歲上下之男女皆可入所凡希望入所者向敝所通知則無料送上規則書
施設整備
增設大教室　擴張實習工場
增置練習用車　添聘教師（中國人）（日本人）
附設自動車會社

專門
外科　婦人科
皮膚科　花柳科
泌尿生殖器科
血液檢查　梅毒手術
痔核手術　包莖手術
腋臭手術

奉天鼓樓北
有贼洋行
營業種類　鐘表眼鏡　修理材料
抱定宗旨　貨眞價實　零整批發
環球第一　最佳　本廠自製

（德國著名良藥）
天津駐奉 內 服 世昌洋行
特製育亨賓
此藥專治固本壯陽陰虛腎虧遺精滑精陽物不舉舉而不堅堅而不久房事過度等症服之能有奇效如能常服生精補血延年益壽各西藥房均有代售如有批發者另議每瓶現大洋四角每打四元
總發行奉天小西關祠堂對過 南洋大生藥房

廣告

◀所引 … 前場 後場 … 近期 中期 遠期 … 當限 七月限 八月限 先限 … 鈔 … ◀所引 … 當限 中限 … 高粱 … 特產 … 品 … 物現 … 麵粉 出廊 大豆 … 報 最高 最低 … 一九度二 三三度九 … 高 四度九 三度〇

滿鐵

精血素藥片

功效主治
●生精補血 ●轉弱為強 ●改造身體 ●益壽延年 ●男子腎虧 ●婦女血傷 ●諸虛百損 ●服用特良

此藥片經北京內務部特許行銷美國醫學博士証明勿論男女服用精虧則補精血虧則補血主治男子腎虧陽痿遺精乏嗣婦女子宮寒涼經血不調等症其效誠為空前未有之聖藥也

價目現大洋計算
小瓶一元六角　每打十六元
大瓶二元四角　每打二十四元

各省城鎮各大藥房洋行均有代售

中國總經理處 哈爾濱大昌隆

總發行所 哈濱正陽十一道街 東華大藥房

英商 仁記洋行

新到大批現貨
油毡。油紙。油精。鉛油。墻粉。地板油。皮鞋油。釘子玻璃。銀粉。銅鐵折葉。電滾子。鐵線。變押機。各種管子。乾電池。烏金。印度紅茶。狼頭絨。禮服呢。嗶机呢。自轉車。

(總經理)恩德務第 UNDER WOOD 打字機

經理
北英火險
中華火險
公律火險
汽車火險
宏利人壽
保險公司

行長 傅瑞敦
經理 臧福蔭 啓

售貨主任王新風另有他就此後與本行脫離關係
奉天大西邊門外路北
中國電話一五二九 日長電話一三三二

合名會社 大倉組

營業課目
電裝電械 各種機械 鐵道材料 五金雜貨 銅鐵水管
硬煤煙煤羊毛皮件呢絨 五穀糧貨電氣機械器具 海味肥料汽車並其材料 油類木料焦炭硫礦黑鉛 道木洋火綿花洋絲洋布
包辦工程 代理水火 人壽保險

總行 日本東京京橋區銀座通二丁目七番地 日本電話八八四 九四九番
分行 北京 天津 上海 九江 香港 奉天 營口 安東 大連 本溪 倫敦 紐約 西雅圖 以及其他各主要地方
奉天出張所奉天浪速通四十六番地
總辦室電話一五七九 總辦公館五六五 中國電話一四六一號

日英米法國特許專賣
中華民國農商部註冊

和樂之味

一家和樂總在食味惟海菜燕窩不能常吃耳須用味の素做菜家常飯立成至味且頗省費事用常用家自有如同常吃大菜似的滿足

理想的調味精粉

味の素

（味之素）

各處雜貨舖海味行醫院均有發售就近購取為盼

G-55

清水式推米機

在東洋推米機的首創實在能力很大着的著亦竟在第三回東京發明品博覽會推米機十六種能力比較試驗最高成績得着月桂冠的獎彰就實在是吾清水式的推米機啦

但在中國推谷子係獨一的利器

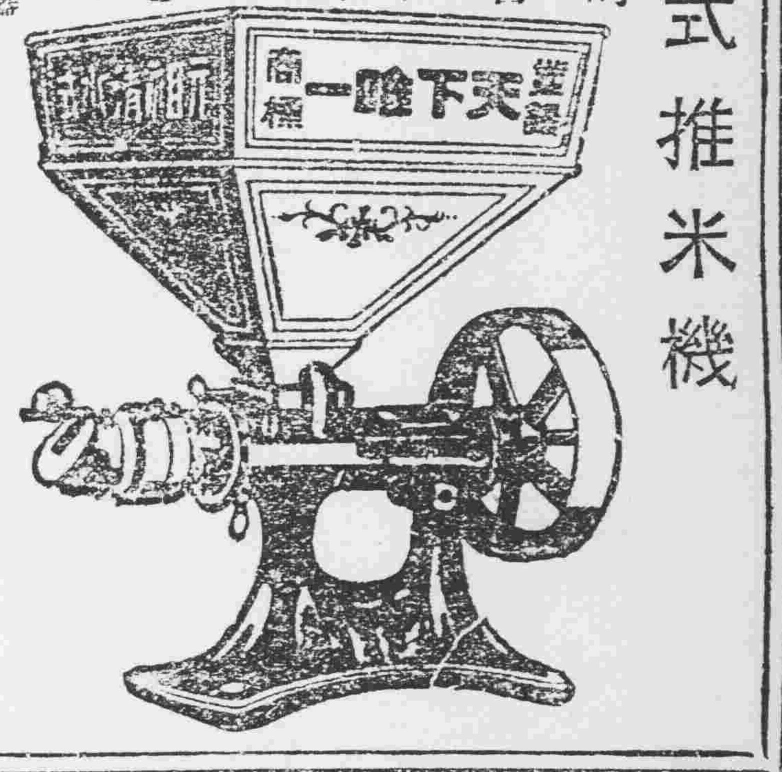

天下唯一清水式推米機滿蒙總代理
奉天新站三層大樓 合名會社 藤田洋行

德國西門子電機廠

謹按電氣事業在選擇機首品敝廠對於擬辦電氣事業諸君極願貢其一得之愚凡關於電燈電話電車自來水鐵路開礦及各種實業工廠應用機器電機倘承垂詢必當竭誠奉答并可代為設計此外并備有各種電料現貨均屬德國本廠最精物品倘蒙不吝玉趾惠臨參觀曷勝榮幸

本城商埠三經路路東
中國電話一五三五號 電報掛號六零零七

健腦強精靈藥

靈片（レーベン）

專門名醫証明
北京醫院長醫學士侯大夫
國立北京醫學專門學校教授 醫學士陳大夫
金醫院長醫學士金大夫

腦活精強
醫學上最高之論定係腦經健全者係補給燐酸為主要茲新出良藥靈片對於腦神經系病狀定奏可驚偉效

主効症者
神經衰弱，婦人頭疼，扁腦疼，肢常便秘，上火記憶力減退，不安眠症，常心不平，生殖器機能力減少

卓効証明 岡田、福田、兩位醫學博士及北美羅省孫博士

奉贈 治療法 附資不取分文函索即寄

藥價 ◎ 五角、一圓、一圓、三圓、五圓半十圓

東京市銀座弓町 弘濟藥院

日本站 仁太洋行

奉天現貨寬進口

敝行運輸建築五金雜貨純良耐久銷售各省德國運來的現貨鐵絲沙美國門鎖全然批發零售價資從廉鐵性耐久而且應用洋服美麗衣料女子用的絲紗各色小褂外套各種雜貨來的美國巴拿碼草帽等等貨物價格低廉貨物又真而且公到諸君賜顧早臨是要

浪速通二十二番地 仁太洋行謹啓

吉順絲房 廣告

奉天中街四層大樓 綢緞呢絨百貨商場

本號順世界經濟潮流供社會百貨需求統辦環球呢絨綢緞綾羅紗絹平金刺繡化粧國產以及諸般物品普通雜貨四季所售如春紡秋羅夏葛冬裘應有盡有無美不備夙荷明知勿待贅述茲屆夏令又經運到各種新奇紗羅葛紡綾綢縐絹物美價廉特別便宜敬乞中外各界惠顧早臨無任歡迎之至

中國電話（一樓二百九十 二樓一千二百九十號）
日長電話（批發部一八七六 三層樓一八七四番）
電報簡碼 六二九九